

# L'OBSERVATORI PER AL DESENVOLUPAMENT SOSTENIBLE DE LA GARROTXA 2022

Avaluació dels ODG  
Una visió integral de la comarca

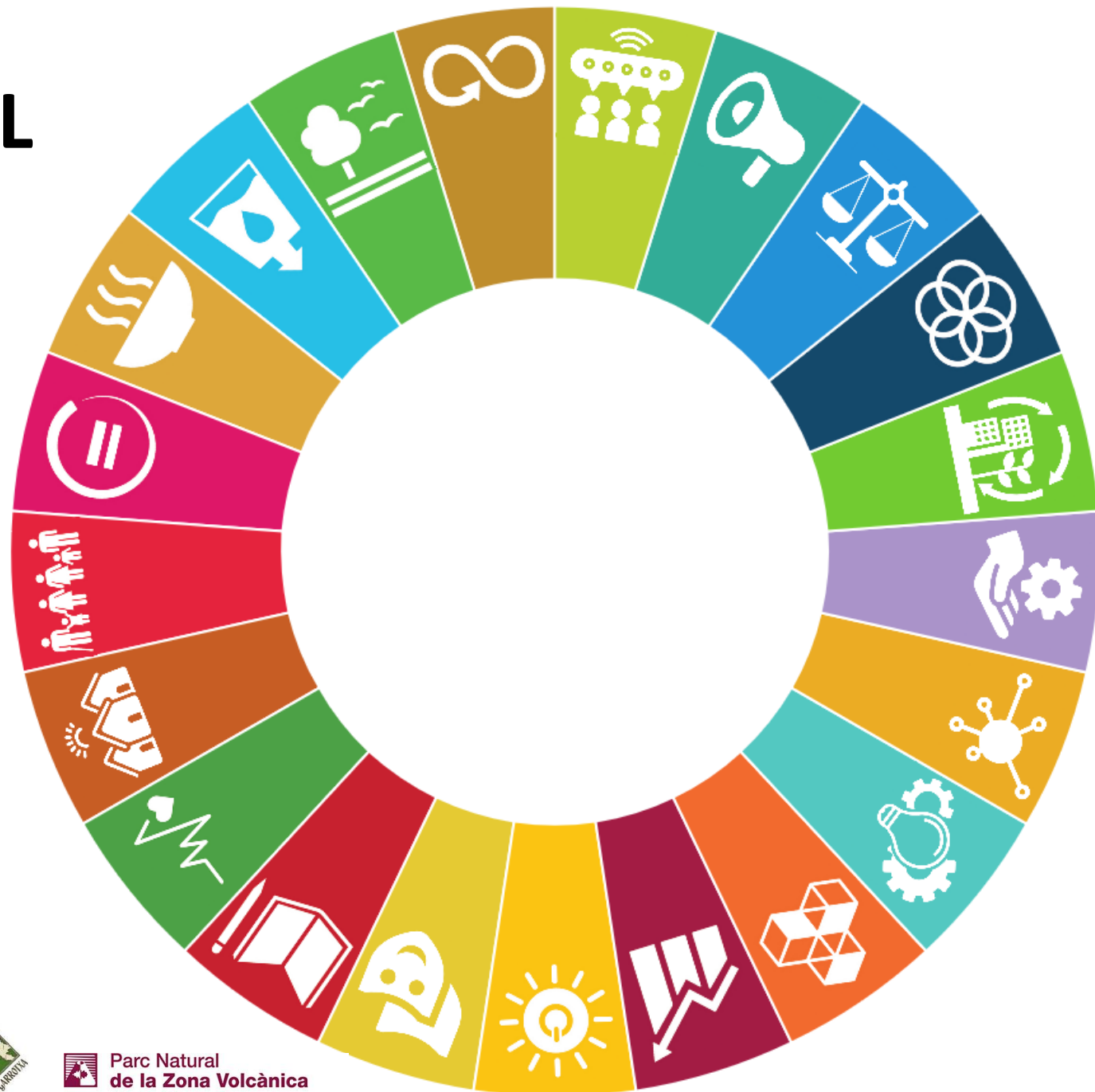

## L'INICI D'UNA NOVA ETAPA

L'OBSERVATORI PER A LA SOSTENIBILITAT DE LA GARROTXA, que fins avui ha estat l'eina d'avaluació i seguiment de l'estat de la comarca amb una visió sistèmica: ambiental, social i econòmica, passa a ser el quadre de comandament i el sistema d'avaluació i seguiment del *Pla Estratègic Participatiu de la Garrotxa: acció 2020 – horitzó 2030 (PEPG 20-30)*. Estructurat en relació als Objectius de Desenvolupament Sostenible (ODS), l'Agenda 2030 de l'ONU que s'ha anat desenvolupament i adaptant al territori sota la denominació de:

**FEM GARROTXA**

**PLA ESTRATÈGIC PARTICIPATIU  
GARROTXA 2020 - 2030**

# QUÈ SIGNIFICA EL CANVI?

## PROPÒSIT DEL FEM GARROTXA

Aquest pla estratègic estableix les bases per transformar el territori i la seva governança, per construir un model sostenible i regeneratiu i treballar de manera coordinada entre tots els agents del territori, amb transparència, equitat i el màxim de consens possible, mitjançant un procés de revisió i avaluació continu.

## EL MARC CONCEPTUAL DEL FEM GARROTXA

El projecte, estructurat en el marc dels ODS, ha estat adaptat mitjançant un procés de participació ciutadana, a les singularitats, necessitats i característiques de la nostra comarca. Tot el procés ha finalitzat amb la generació de 331 propòsits, que s'han agrupat en 79 reptes i, aquests, en 21 objectius operatius, que finalment es concentren en 4 esferes:

PLANETA, PERSONES, PROSPERITAT i GOVERNANÇA (pau i aliances)

Els 21 objectius operatius, volen ser el marc del projecte i l'adaptació dels 17 ODS a la comarca. El seu canvi es justifica per les voluntats i aspiracions de la ciutadania durant el procés de participació sobre el futur volgut i esperat de desenvolupament, que ha permès la redacció i consolidació del projecte.





# LECTURA I INTERPRETACIÓ DEL DOCUMENT

- Agrupació en esferes: **planeta, persones, prosperitat i governança** (pau i aliances).
- Fitxes inicials explicatives de cada una de les esferes a nivell molt general i amb consideració de factors i valors generals, considerats importants i no integrats en els reptes i propòsits.
- Fitxes de cada un dels objectius (pictograma en la part superior dreta de la fitxa), en que es recullen els reptes proposats en el procés de participació ciutadana i la seva definició.
- Fitxes dels reptes (mínim una fitxa per repte), es poden identificar per la presència del pictograma de l'objectiu del que formen part en la part superior esquerra de la fitxa.
- Fitxes de repte que recullen els propòsits de cadascun d'aquests.
- Alguns propòsits són avaluats i es recullen en les fitxes d'indicadors de repte, alguns no són avaluats (per manca de capacitat i/o dades per calcular els indicadors proposats).
- Sempre que és possible, apareix un semàfor, que correspon a l'avaluació formal dels propòsits considerats. Cal recordar que els rangs tenen quatre colors: òptim (verd), acceptable (groc), regular (taronja) i deficient (vermell).
- En les fitxes del repte hi ha diferents quadres explicatius de les gràfiques que es mostren, el que estan en majúscula fan referència als reptes i els que estan en minúscula fan referència als propòsits.

*Podeu seguir i trobar la informació complementària sobre els objectius, els reptes i els propòsits, així com la metodologia seguida i els indicadors proposats amb els seus rangs de valoració, en la pàgina web: [www.femgarrotxa.cat](http://www.femgarrotxa.cat)*

# PLANETA

Custodiar i regenerar els recursos i ecosistemes naturals de la comarca i participar en les estratègies climàtiques globals, per garantir un futur digne a les pròximes generacions



## ODG directament associats a PLANETA



1.1 Reducció del metabolisme social



1.2 Biodiversitat i regeneració



1.3 Aigua neta i sanejament



1.4 Sobirania alimentària

# ESFERA 1: PLANETA



## ELS OBJECTIUS EN EL FEM GARROTXA:

- 1.1 Reduir el metabolisme social: disminució del consum de materials (especialment els no renovables), disminuir el consum energètic i la producció de residus de qualsevol tipus. Reducció del consum i de la petjada ecològica.
- 1.2 Garantir la biodiversitat i la sostenibilitat: defensar els ecosistemes i els hàbitats de la comarca, mitjançant el manteniment de la biodiversitat. La biodiversitat és la propietat dels ecosistemes que permet el manteniment de la resiliència i la capacitat d'adaptació davant dels canvis ambientals, permetent que els ecosistemes no entrin en processos caòtics.
- 1.3 Disposar d'aigua neta i sanejament per al sistema socioecològic: l'aigua és un bé imprescindible, finit i que cal protegir. No solament és un recurs valuós per la nostra civilització, sinó que també per als ecosistemes i la vida en general. D'aquí la necessitat de garantir-ne la qualitat i circularitat, alhora que la racionalitat, equilibri i contenció en els usos.
- 1.4 Assegurar la sobirania alimentària: cal garantir dues condicions: 1) assegurar prou disponibilitat de terra agrícola per poder garantir la supervivència de la població (expressada en calories totals) i 2) disposar d'un sector agrari estable i equilibrat que ens garanteixi el manteniment d'aquesta realitat.

- En els últims 150 anys d'història s'han modificat i alterat de manera significativa les condicions ambientals del territori. Aquesta alteració posa en risc l'atmosfera i l'estabilitat del clima afectant profundament a la societat humana i el nostre entorn natural.
- Preparar la societat i els sistemes per adaptar-nos de manera efectiva als efectes adversos del canvi climàtic i mitigar aquests efectes en el possible.



# PLANETA (ENTORN CLIMÀTIC)

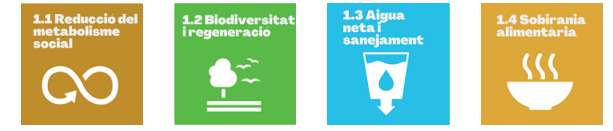

## INDICADORS CLIMÀTICS

Temperatura mitjana, màxima i mínima

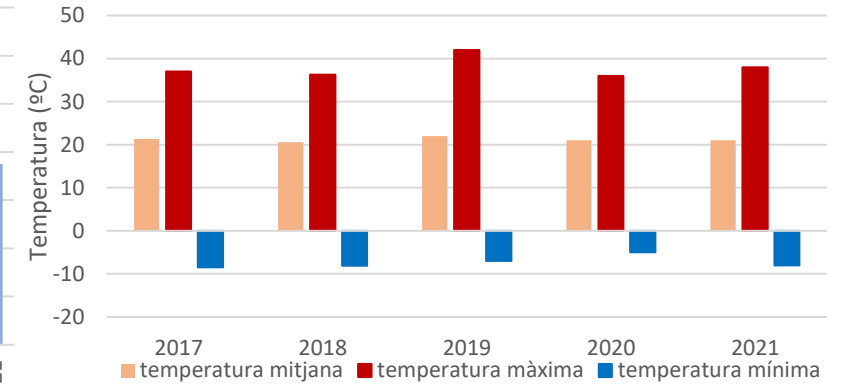

## Dies de glaçada vs. dies d'estiu

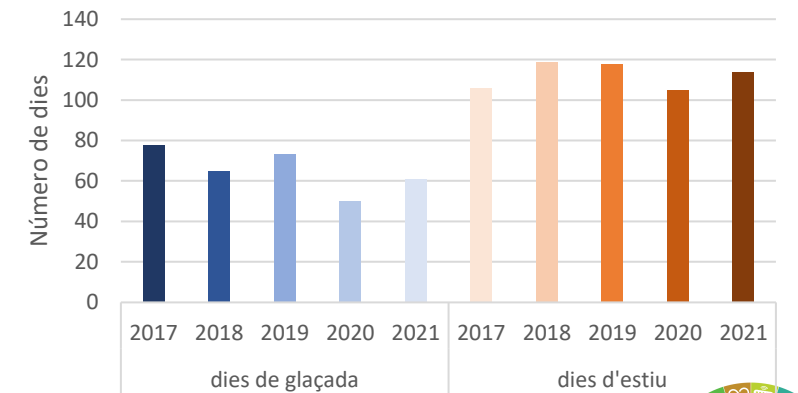

## EVOLUCIÓ DE LA PRECIPITACIÓ

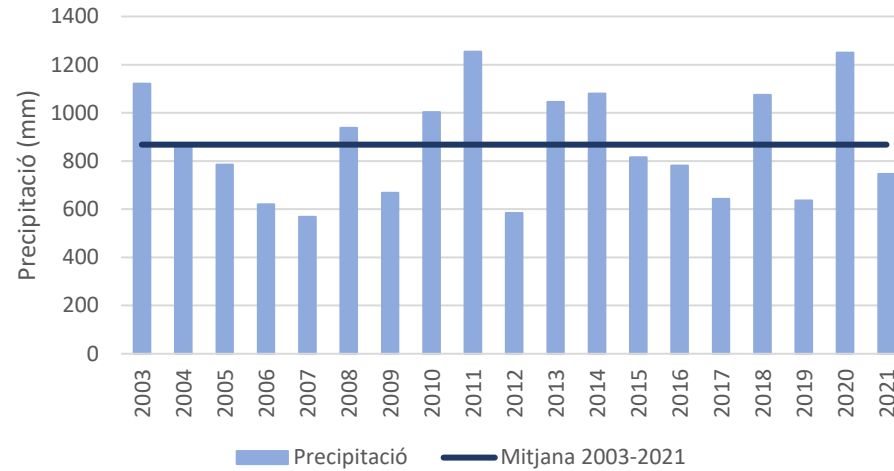

## Distribució dels dies de precipitació

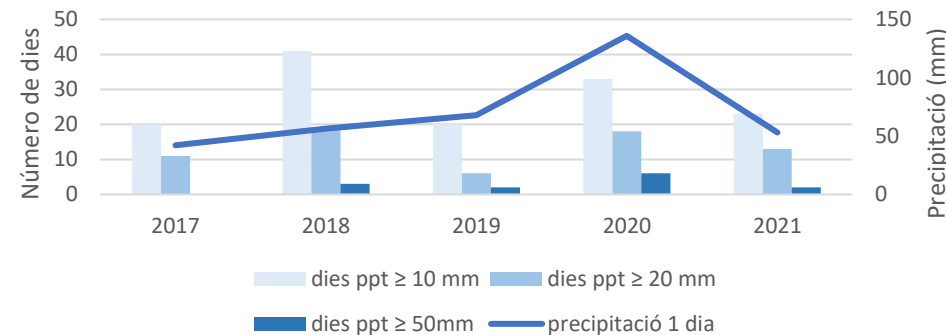

## DISTRIBUCIÓ DE LA PRECIPITACIÓ 2021

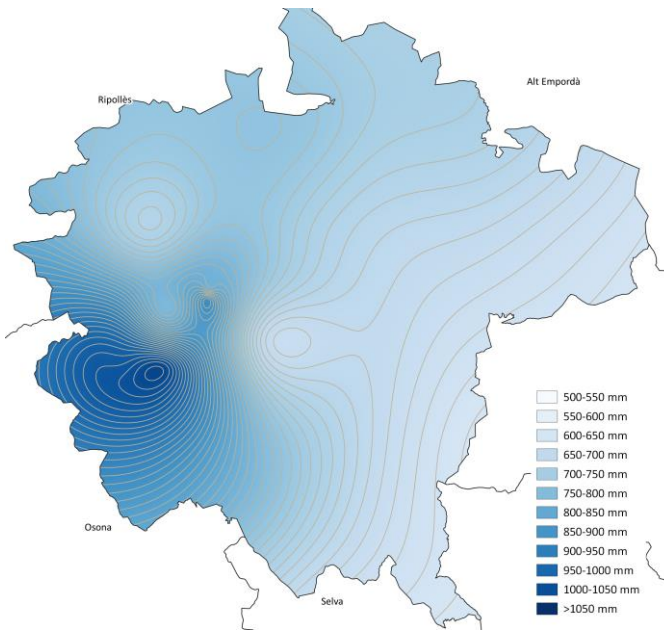

# PLANETA (EFECTES EXTERMS I ADVERSOS)



## EVOLUCIÓ DELS INCENDIS FORESTALS

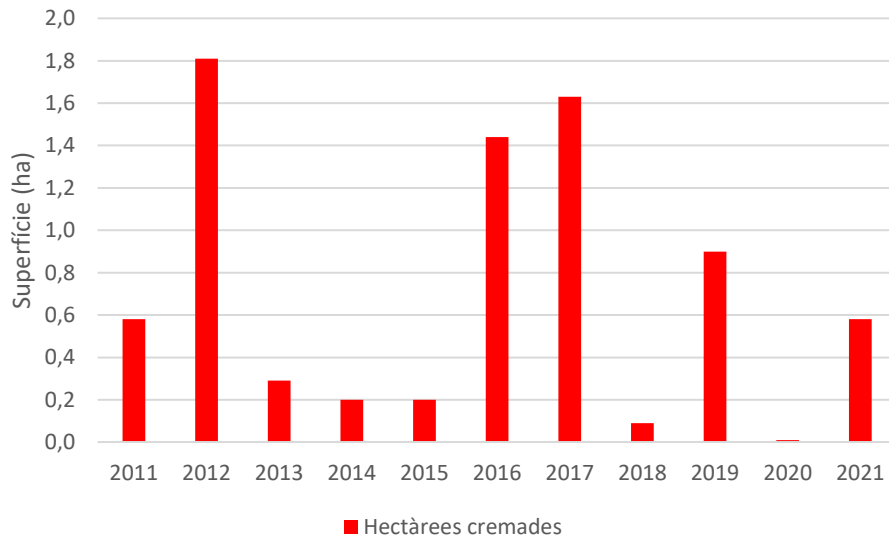

## DISTRIBUCIÓ I MAGNITUD DELS TERRATRÈMOLS 2021

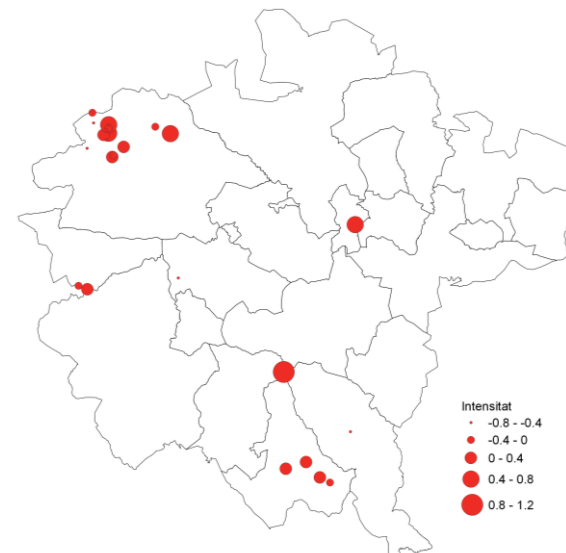

## EPISODIS CLIMÀTICS EXTREMS 2021

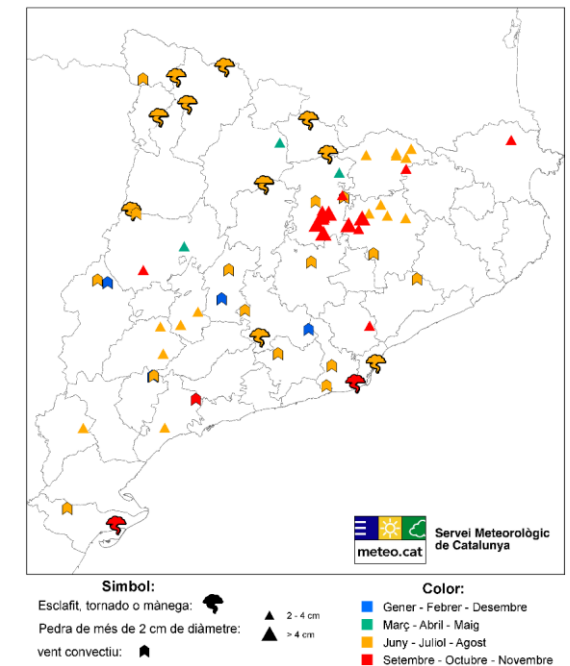

Evolució dels incendis forestals, elaboració pròpia a partir de dades del Departament d'Acció Climàtica.  
 Distribució i magnitud dels terratrèmols 2021, elaboració pròpia a partir de dades de l'Institut Cartogràfic i Geològic de Catalunya.  
 Episodis climàtics extrems, dades del Servei Meteorològic de Catalunya.





# OBJECTIU 1.1: REDUIR EL METABOLISME SOCIAL

## REPTES:

- 1.1.1. Exercir i exigir vigilància sobre la producció i el consum de productes: amb les dades actuals no tenim gaires més opcions que centrar-nos en la petjada de CO<sub>2</sub> i d'H<sub>2</sub>O dels productes i serveis, amb tot necessitem la participació de les empreses i la ciutadania per poder establir els indicadors.
- 1.1.2. Promoure el consum responsable envers el territori i per a la sostenibilitat: variar els models de consum massius i de productes llunyans, amb l'únic referent dels preus i poca consideració de la qualitat i garantia dels productes, per un model de consum lligat al territori, de defensa del producte local, la promoció de l'artesania, la qualitat i la proximitat.
- 1.1.3. Millorar l'eficiència en els serveis bàsics (energia, aigua i residus): en el marc de l'emergència climàtica no es pot assumir que els serveis bàsics siguin ineficients. Es proposa el seguiment i control dels serveis bàsics, tant en eficiència dels mateixos com dels costos de producció i gestió. S'encara el repte sobretot en l'aigua i l'energia.
- 1.1.4. Reduir, valoritzar i circularitzar la gestió de residus: els residus són l'expressió final del metabolisme social i cal implantar les mesures de premissió en la gestió implantades: reducció, valorització, circularització en la gestió de residus.
- 1.1.5. Minimitzar i compensar els impactes antròpics sobre els ecosistemes: els efectes de l'activitat humana sobre els ecosistemes es deixen sentir i són visibles amb la destrucció d'hàbitats i la pèrdua de biodiversitat, cal disminuir i reduir aquests impactes al mínim possible.

- El consum desenfrenat és una de les senyes d'identitat de la nostra societat i es considera un dels motors de l'economia.
- Disminuir el metabolisme social en tots els seus aspectes, gestionar eficientment els recursos naturals, internalitzar els costos ambientals.





## 1.1.1. EXERCIR I EXIGIR VIGILÀNCIA SOBRE LA PRODUCCIÓ I EL CONSUM DE PRODUCTES

### PROPÒSITS:

1.1.1.1. Determinar la petjada de CO<sub>2</sub> i H<sub>2</sub>O de la indústria local.

1.1.1.2. Crear i difondre una aplicació per calcular la petjada de CO<sub>2</sub> i H<sub>2</sub>O de cada habitant.

1.1.1.3. Determinar la petjada de CO<sub>2</sub> i H<sub>2</sub>O en l'agricultura i la ramaderia.

1.1.1.4. Determinar la petjada de CO<sub>2</sub> i H<sub>2</sub>O dels serveis.





## 1.1.1. EXERCIR I EXIGIR VIGILÀNCIA SOBRE LA PRODUCCIÓ I EL CONSUM DE PRODUCTES

No disposem de dades per calcular l'estat del repte en la indústria, el domèstic i els serveis.

Ens cal implantar l'aplicació de ciència ciutadana i la col·laboració de les indústries i els serveis.

Comparativa emissions de CO<sub>2</sub> reals i potencials de la cabana establuda a la comarca

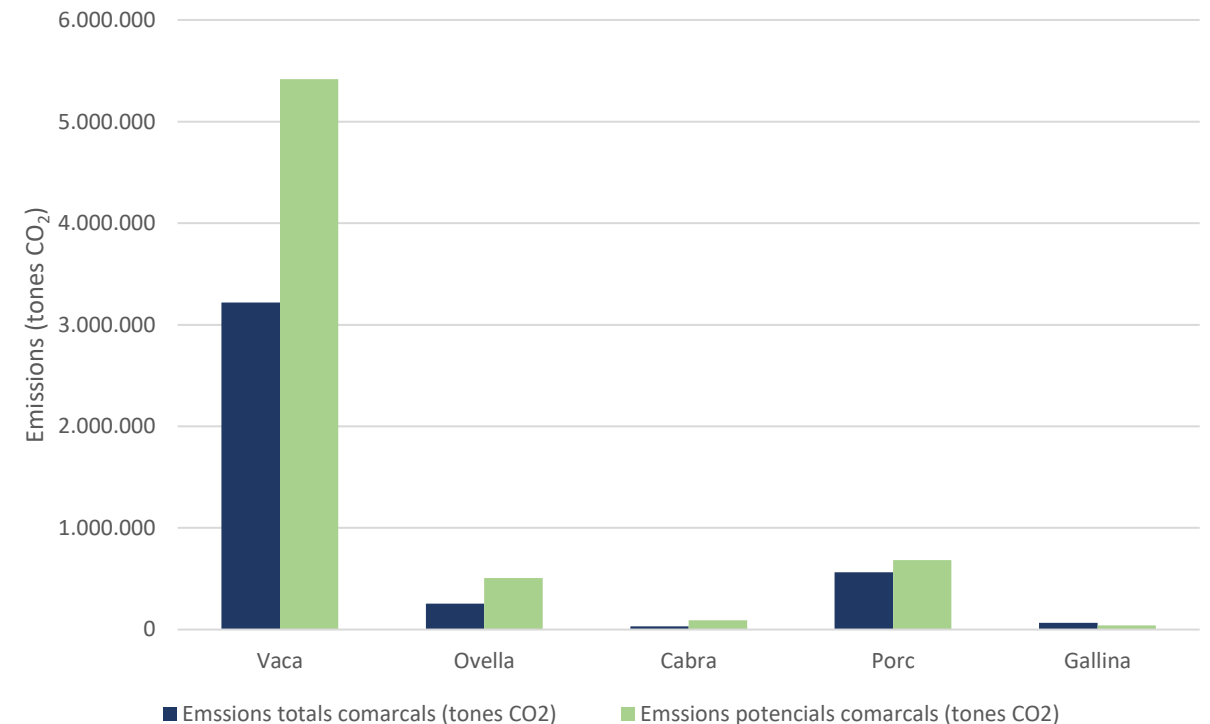





## 1.1.2. PROMOURE EL CONSUM RESPONSABLE ENVERS EL TERRITORI I PER LA SOSTENIBILITAT

### PROPÒSITS:

1.1.2.1. Fer seguiment dels canvis dels usos del sòl.

1.1.2.2. Comprar productes i serveis locals per part dels equipaments públics i Administració.

1.1.2.3. Potenciar el producte locals i donar-li visibilitat.

1.1.2.4. Crear una etiqueta específica territorial.

1.1.2.5. Revisar les accions públiques que fomenten el consum innecessari.

1.1.2.6. Fer una diagnosi de les capacitats territorials de proveir recursos no renovables.

1.1.2.7. Fer una diagnosi dels supermercats i grans superfícies implantades a la comarca.





## 1.1.2. PROMOURE EL CONSUM RESPONSABLE ENVERS EL TERRITORI I PER LA SOSTENIBILITAT (1)

EVOLUCIÓ DEL NOMBRE DE PRODUCTORS ECOLÒGICS DE LA COMARCA

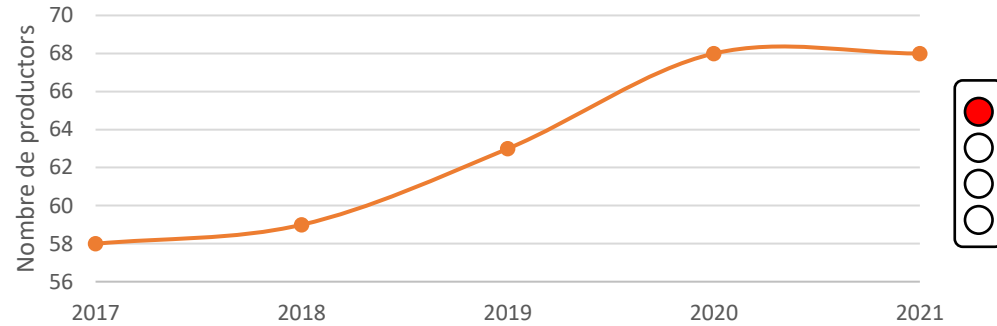

Distribució de les superfícies cultivades de la Garrotxa

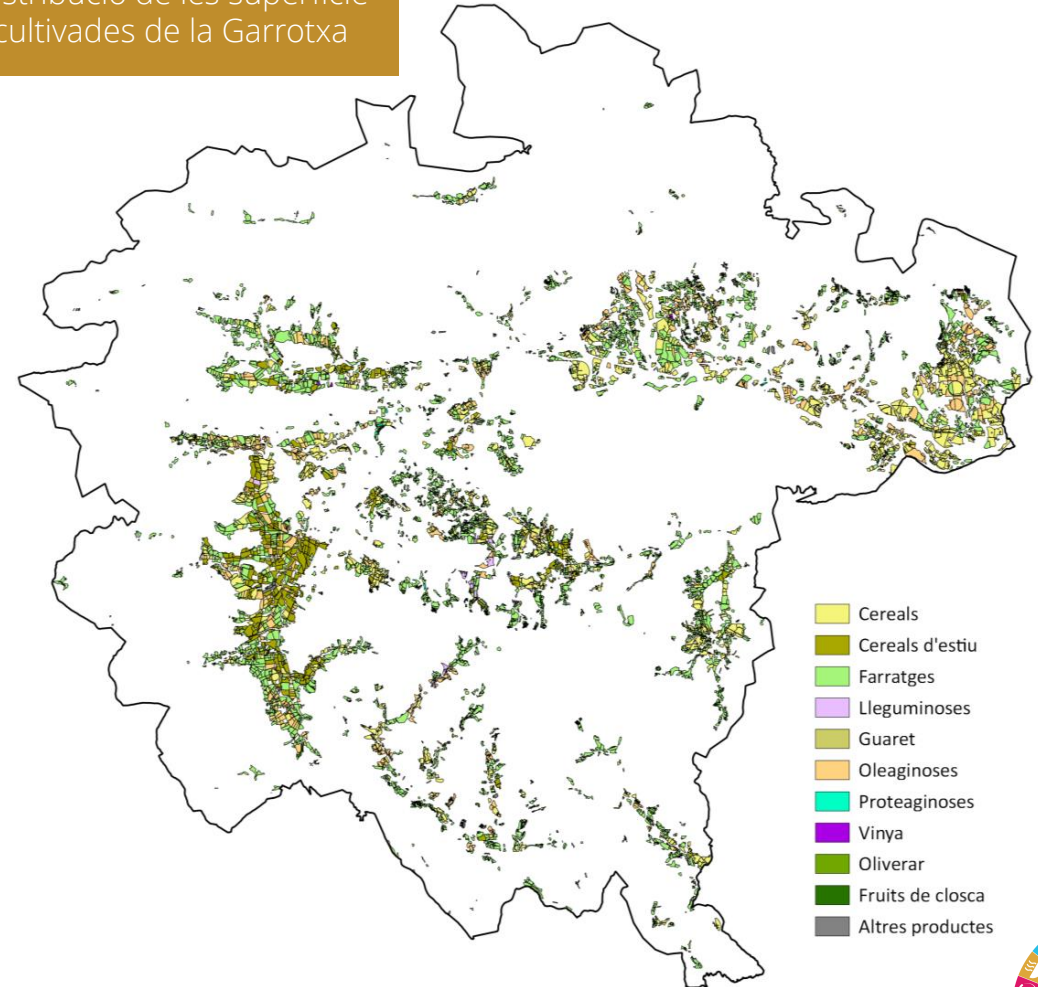

HECTÀREES DE PRODUCCIÓ ECOLÒGICA VS. CONVENCIONAL

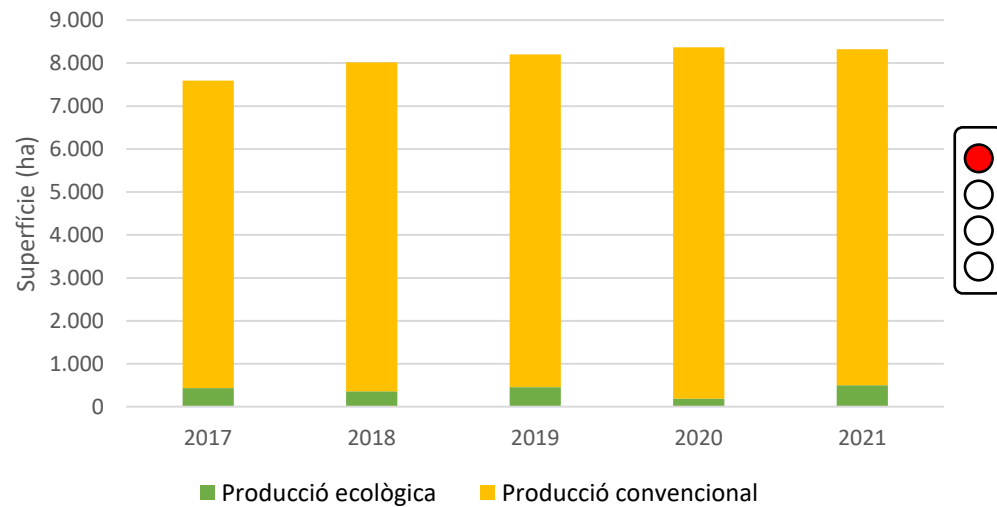

Evolució del nombre de productors ecològics i superfície en producció ecològica, elaboració pròpia a partir de dades del CCPAE.  
Àrea cultivada i superfície de producció, elaboració pròpia a partir de la DUN del Departament d'Acció Climàtica.





## 1.1.2. PROMOURE EL CONSUM RESPONSABLE ENVERS EL TERRITORI I PER LA SOSTENIBILITAT (2)

Comparativa del mapa de cobertes i usos del sòl de 1987 i 2017

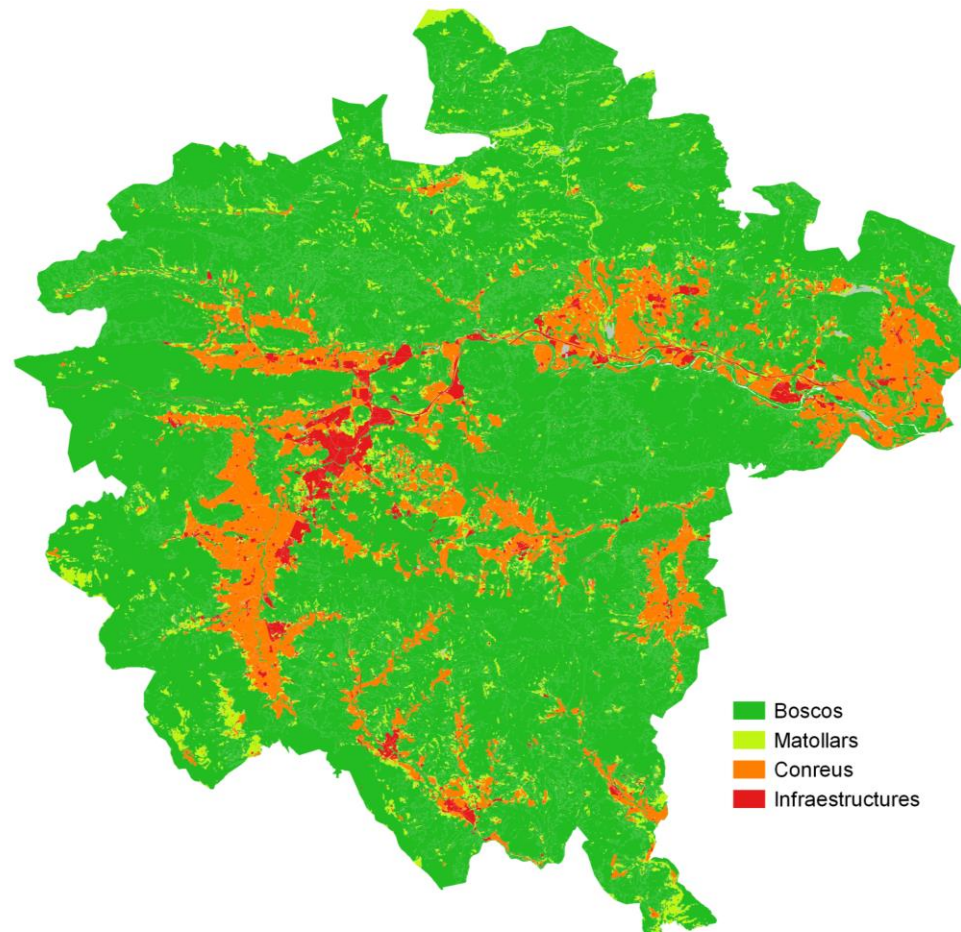
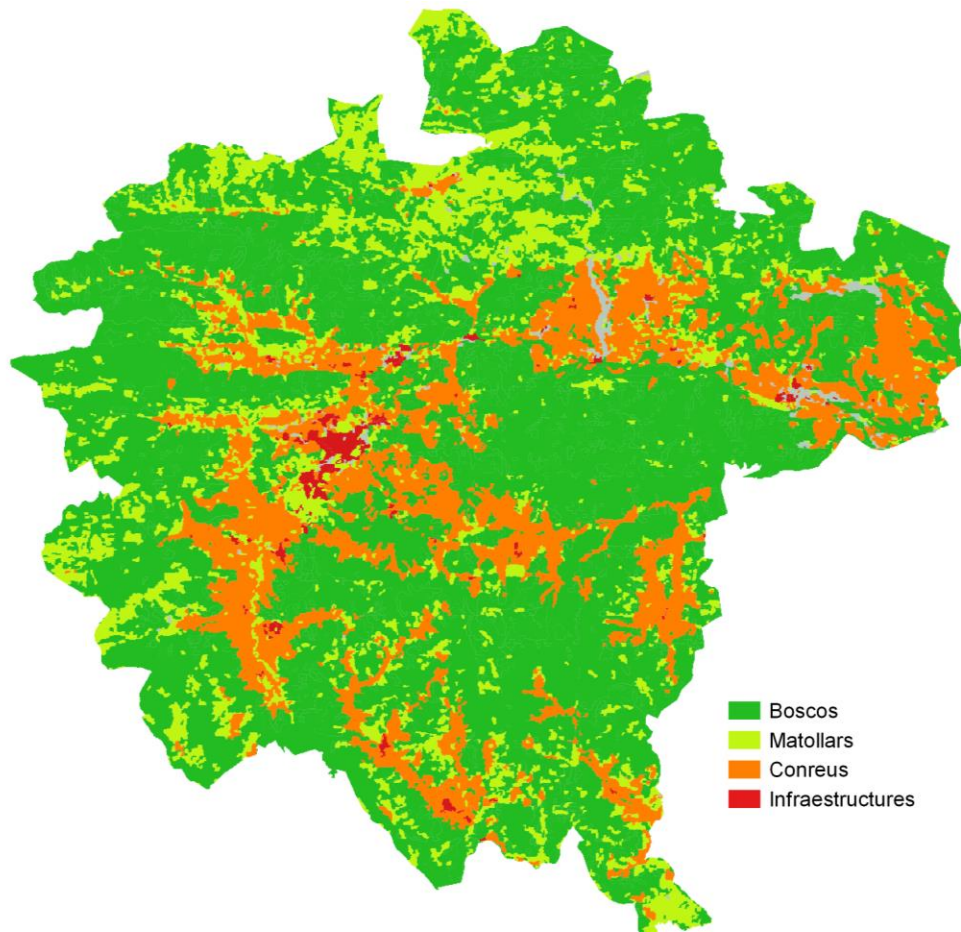



## 1.1.2. PROMOURE EL CONSUM RESPONSABLE ENVERS EL TERRITORI I PER LA SOSTENIBILITAT (3)

% d'ocupació del sòl per diferents categories

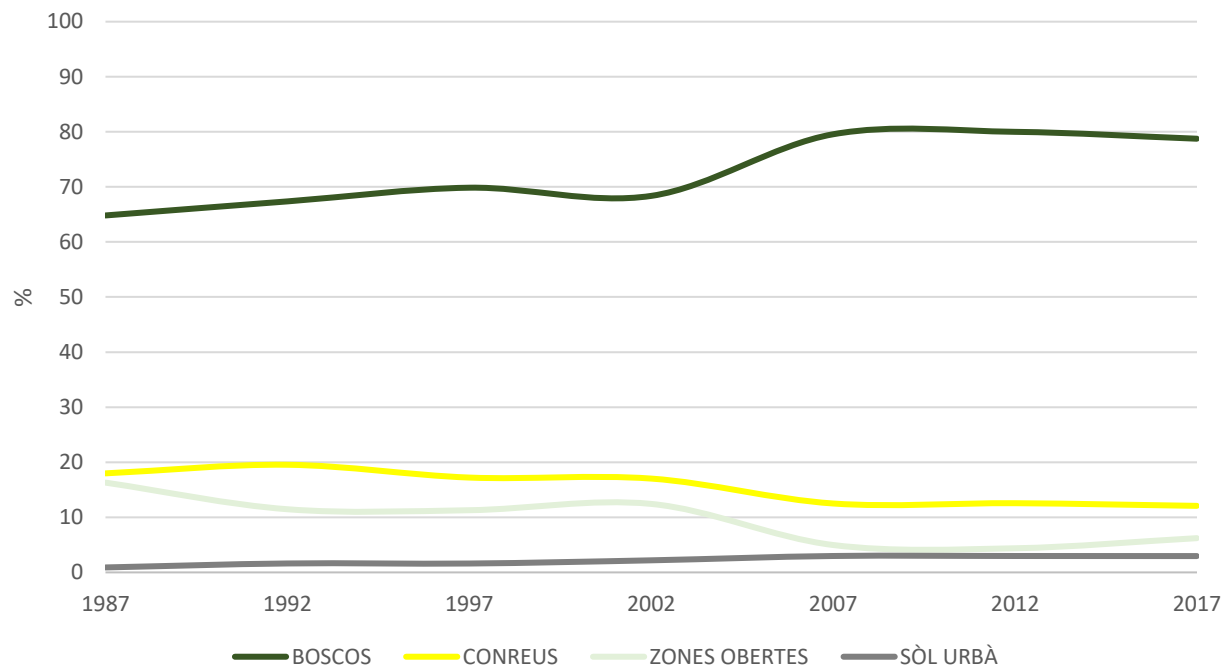

Distribució grans superfícies

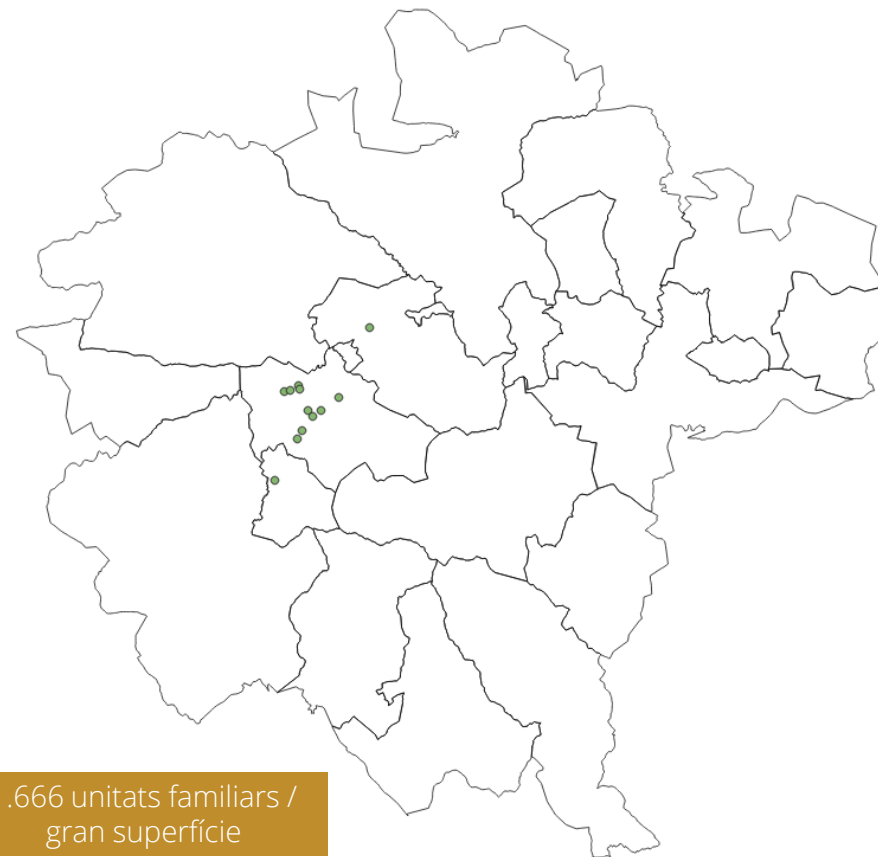

1.666 unitats familiars /  
gran superfície





## 1.1.3. MILLORAR L'EFICIÈNCIA EN ELS SERVEIS BÀSICS (RESIDUS I AIGUA)

### PROPÒSITS:

1.1.3.1. Crear una plataforma per controlar les fallades dels sistemes bàsics.

1.1.3.2. Fer una comparativa de les taxes dels serveis bàsics de la comarca (residus i aigua).

1.1.3.3. Separar les aigües pluvials de clavegueram.

1.1.3.4. Fomentar l'ús de les energies renovables, substituint els combustibles fòssils.





## 1.1.3. MILLORAR L'EFICIÈNCIA EN ELS SERVEIS BÀSICS (RESIDUS I AIGUA)

EFICIÈNCIA GLOBAL DE SERVEIS 1,58



Taxes de residus 2022

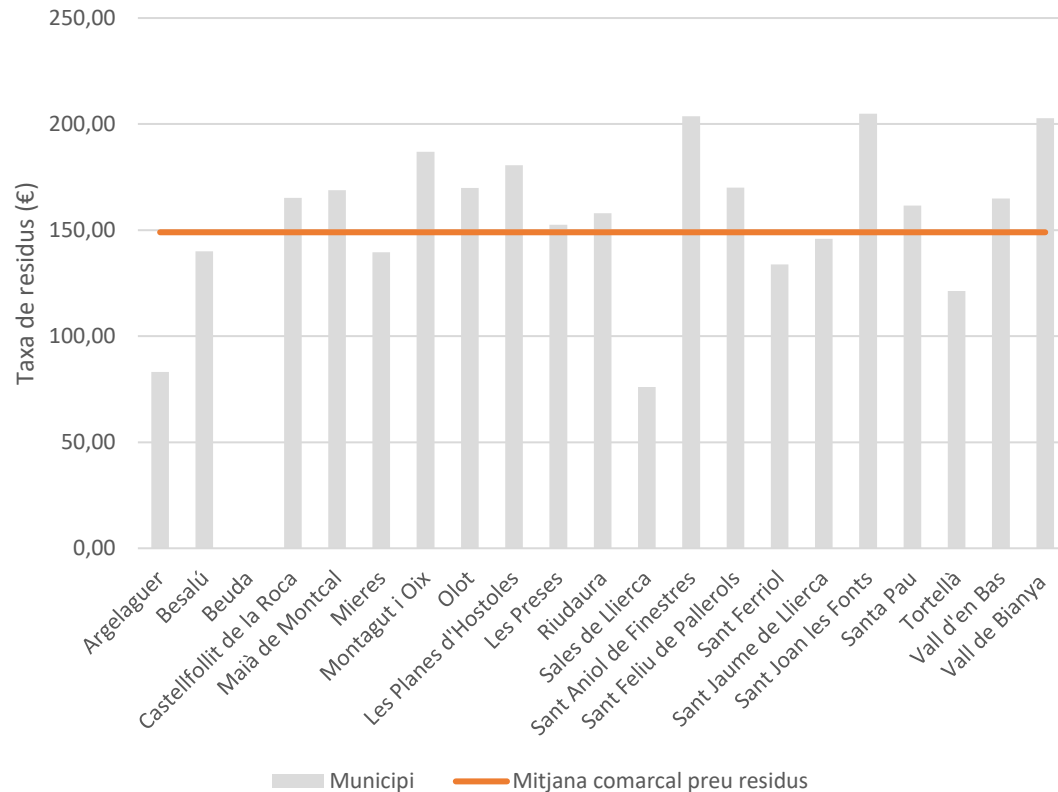

Preu de l'aigua 2022

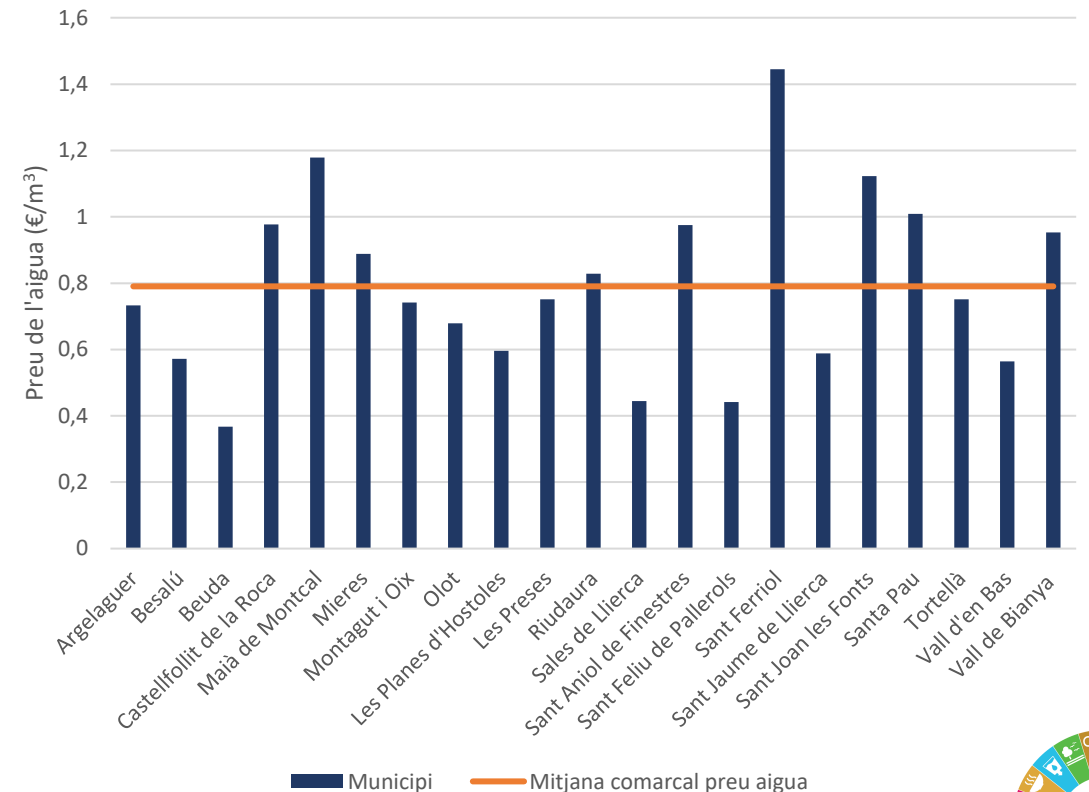

Taxes de residus, elaboració pròpia a partir de les ordenances fiscals municipals, 2022.

Preu de l'aigua, elaboració pròpia a partir de dades de l'Observatori del preu l'Aigua de l'Agència Catalana de l'Aigua, Departament d'Acció Climàtica, 2022.







## 1.1.4. REDUIR, VALORITZAR I CIRCULARITZAR LA GESTIÓ DELS RESIDUS

### PROPÒSITS:

- 1.1.4.1. Minimitzar la producció de residus, amb campanyes de comunicació.
- 1.1.4.2. Implantar el sistema de pagament per ús i per selecció de materials.
- 1.1.4.3. Construir el Centre de Gestió Integral de Residus de la Garrotxa (CGIR).
- 1.1.4.4. Fomentar la selecció en origen de materials en els residus.
- 1.1.4.5. Millorar la recollida de deixalles.
- 1.1.4.6. Disminuir el rebuig final de residus.
- 1.1.4.7. Disminuir la producció de lixiviats.
- 1.1.4.8. Estudiar la viabilitat d'una planta de metanització orgànica integral.
- 1.1.4.9. Avaluar la producció de residus ramaders.
- 1.1.4.10. Avaluar la producció de residus industrials no valoritzables.





## 1.1.4. REDUIR, VALORITZAR I CIRCULARITZAR LA GESTIÓ DELS RESIDUS (1)

MINIMITZACIÓ DELS RESIDUS: 11

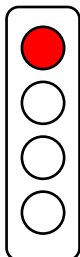

Evolució de la producció de residus

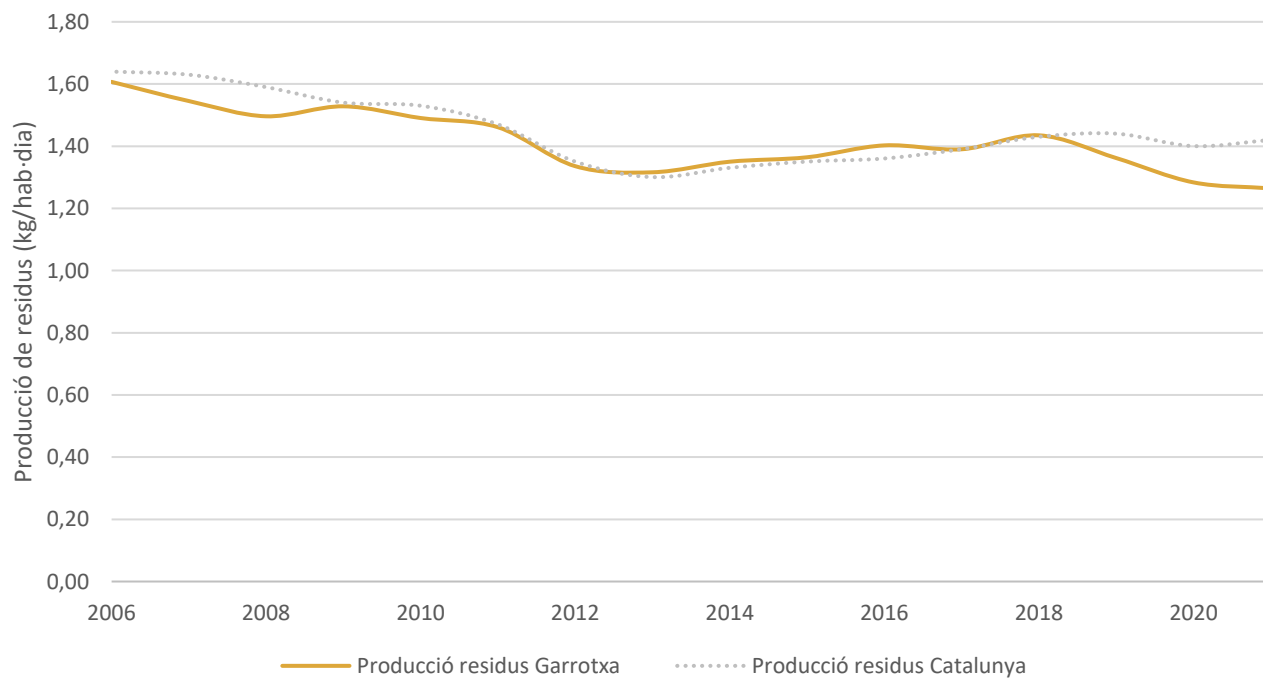

Producció de residus kg/hab i dia

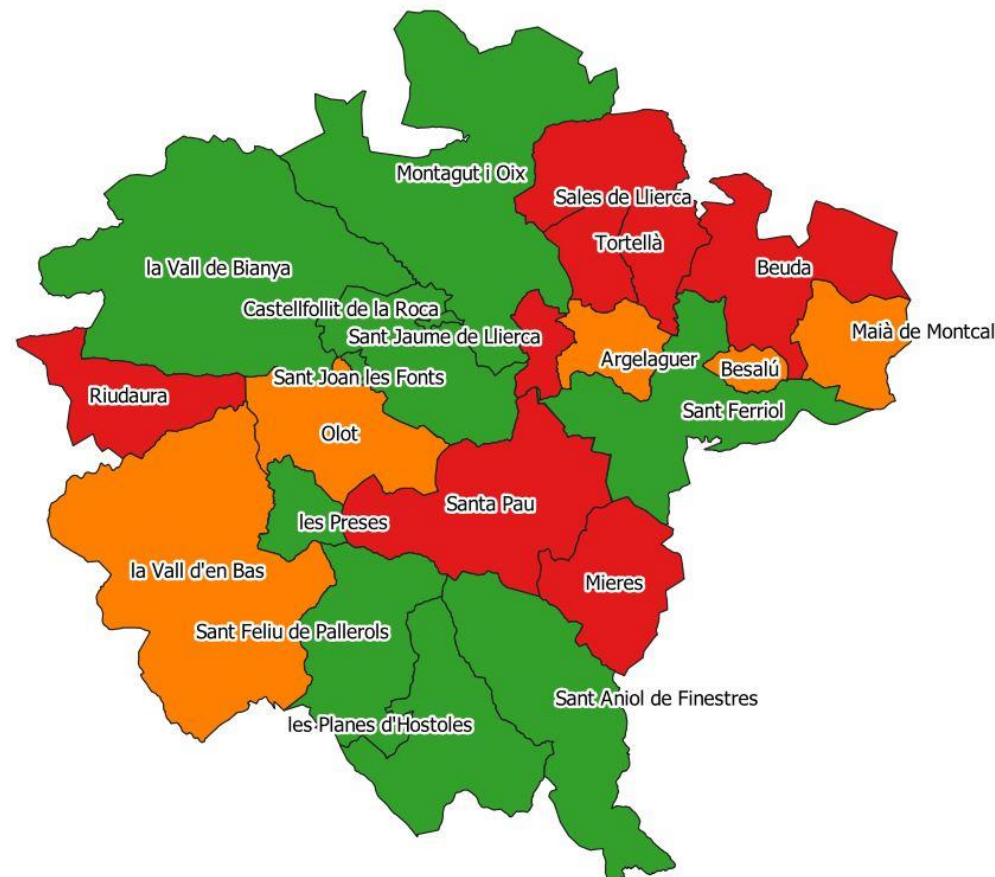





## 1.1.4. REDUIR, VALORITZAR I CIRCULARITZAR LA GESTIÓ DELS RESIDUS (2)

% de selecció per municipis

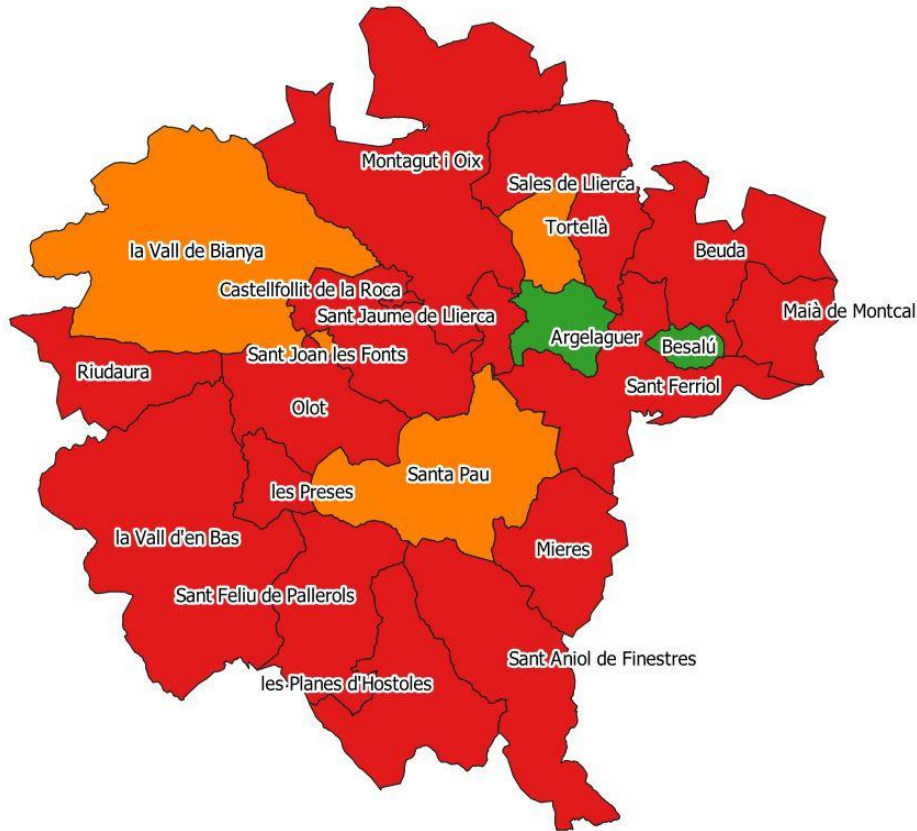

Evolució de % de selecció mitjana comarcal

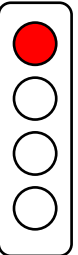
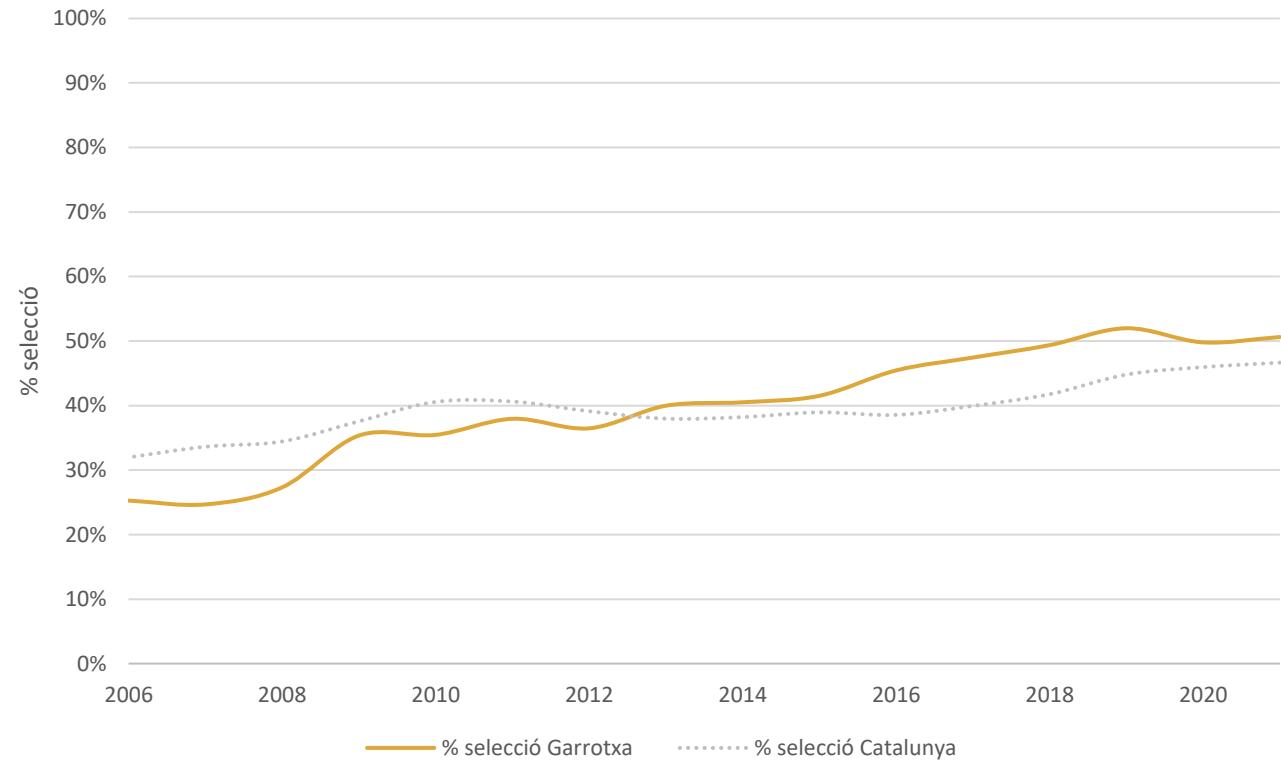



## 1.1.4. REDUIR, VALORITZAR I CIRCULARITZAR LA GESTIÓ DELS RESIDUS (3)

Evolució de % de selecció de les diferents fraccions

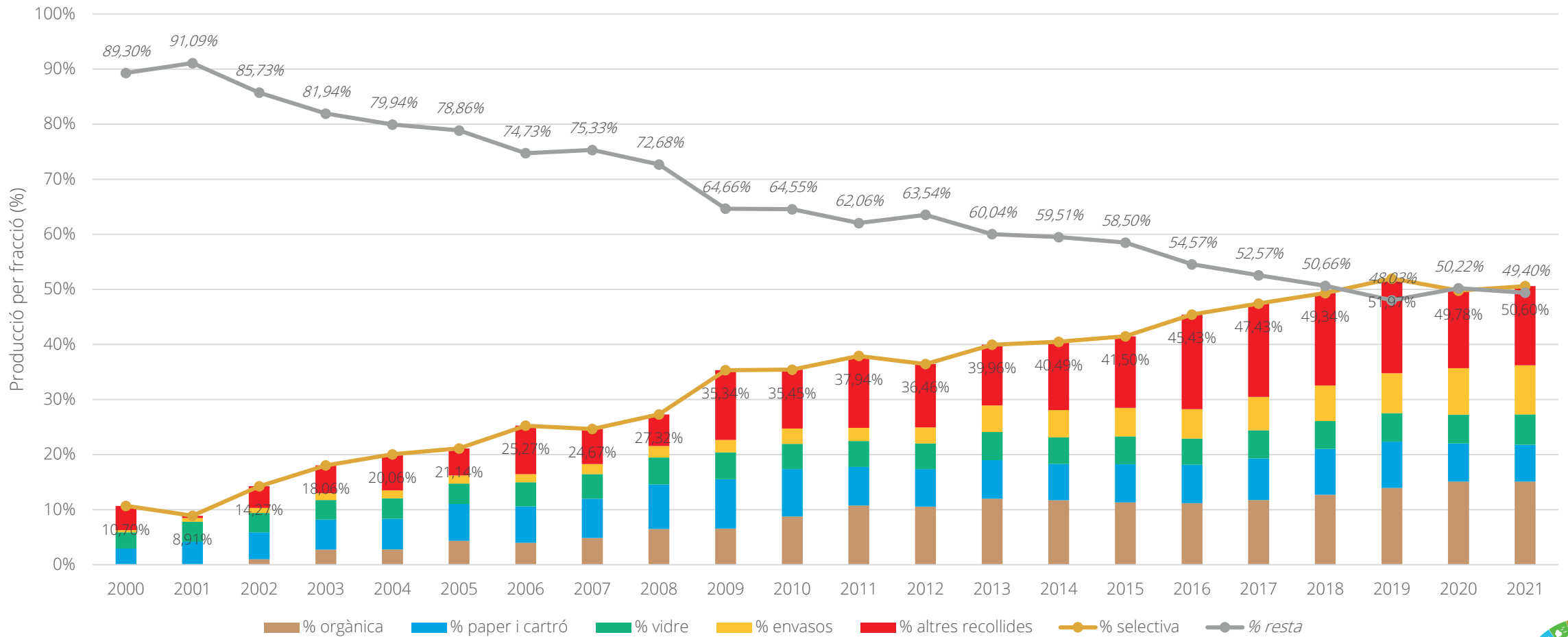

Elaboració pròpia a partir de dades de l'Agència de Residus de Catalunya, Departament d'Acció Climàtica.





## 1.1.4. REDUIR, VALORITZAR I CIRCULARITZAR LA GESTIÓ DELS RESIDUS (4)

### Entrada de rebuig a l'abocador

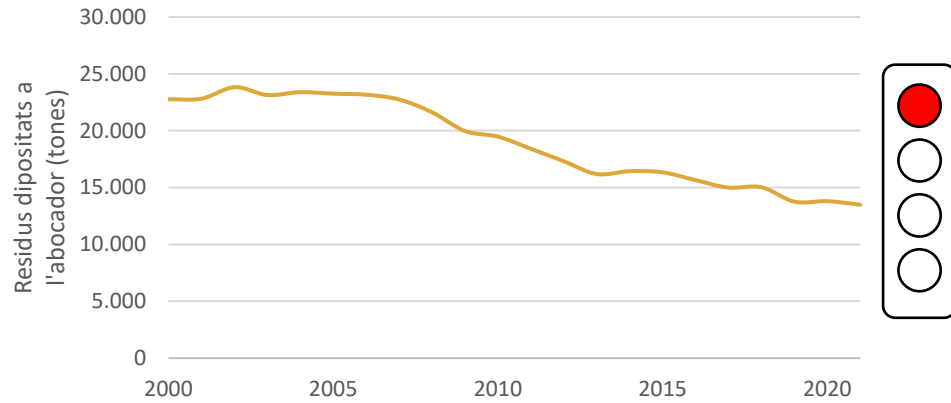

### Altres recollides selectives

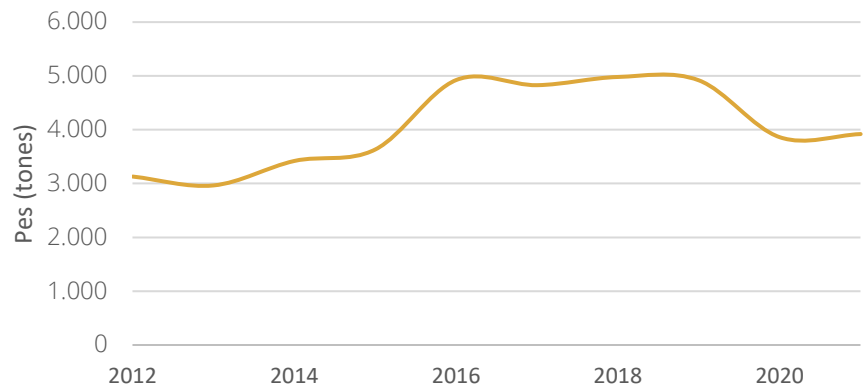

### Producció de lixiviats DCR

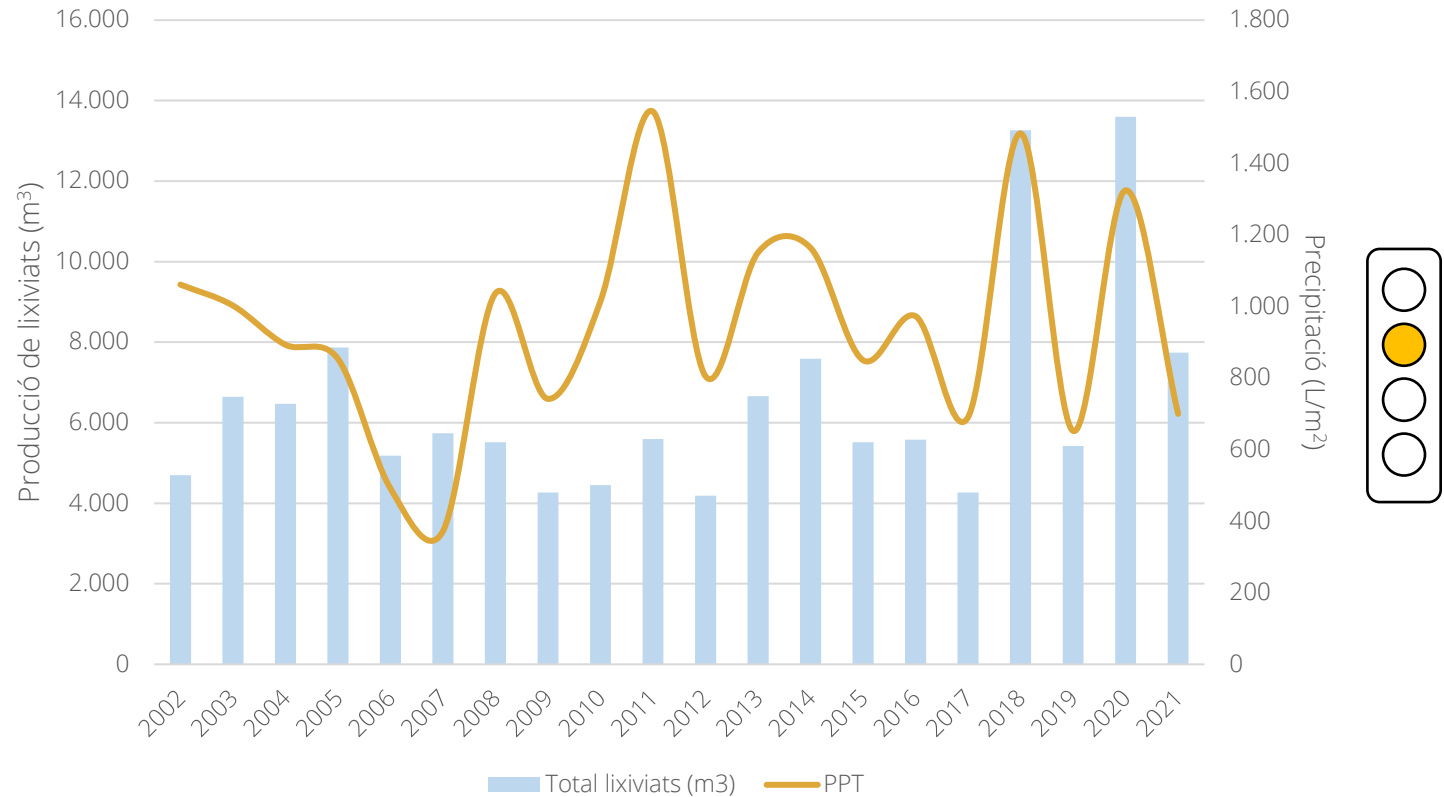

Entrada de rebuig a l'abocador i altres recollides selectives, elaboració pròpia a partir de dades de l'Agència de Residus de Catalunya, Departament d'Acció Climàtica. Producció de lixiviats, elaboració pròpia a partir de dades del Consorci de Medi Ambient i Salut Pública, SIGMA.





## 1.1.4. REDUIR, VALORITZAR I CIRCULARITZAR LA GESTIÓ DELS RESIDUS (5)

### Residus industrials

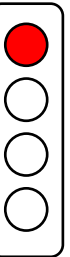
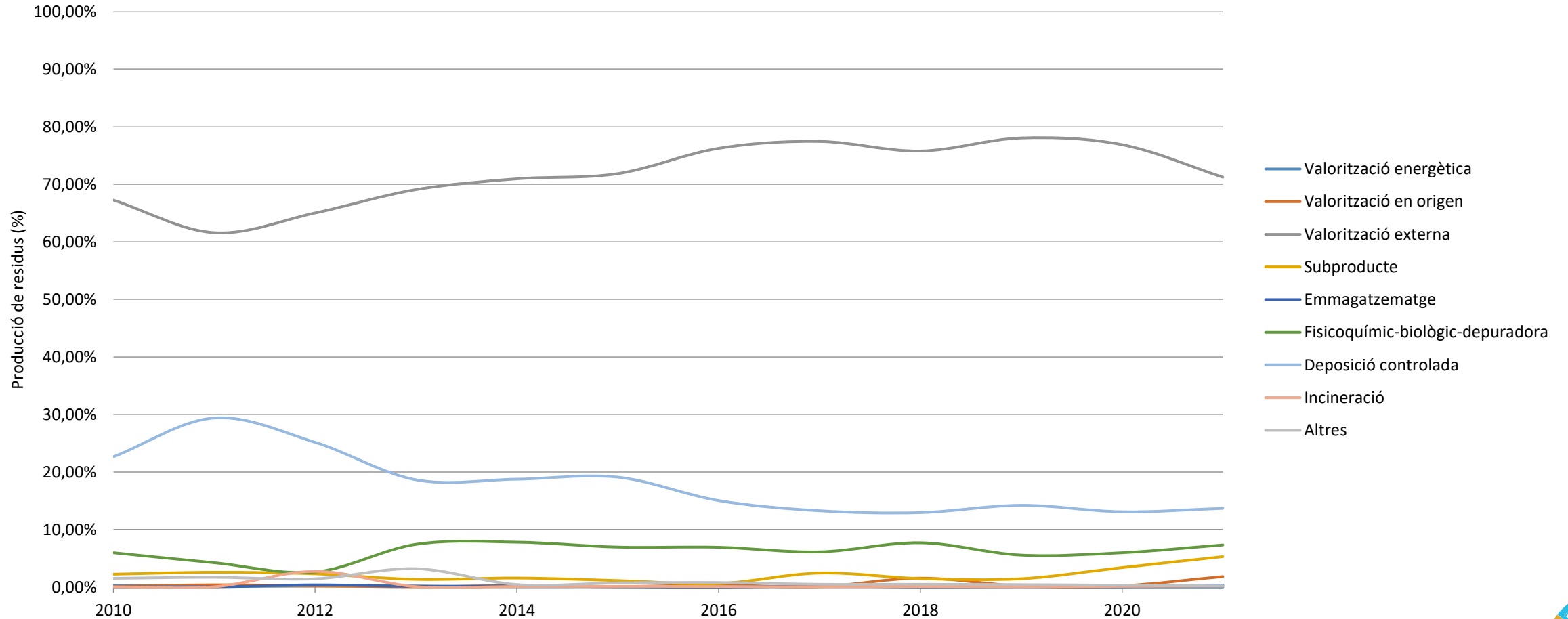



## 1.1.5. MINIMITZAR I COMPENSAR ELS IMPACTES ANTRÒPICS SOBRE ELS ECOSISTEMES

---

### PROPÒSITS:

1.1.5.1. Construir la base d'indicadors que permetin valorar els impactes.

---

1.1.5.2. Identificar les externalitats ambientals de l'economia.

---





## 1.1.5. MINIMITZAR I COMPENSAR ELS IMPACTES ANTRÒPICS SOBRE ELS ECOSISTEMES

### VARIACIÓ EN LES COBERTES CULTIVADES

No disposem de dades per calcular l'estat del repte.

Disposar d'una base d'indicadors que permeti valorar els impactes sobre els hàbitats.

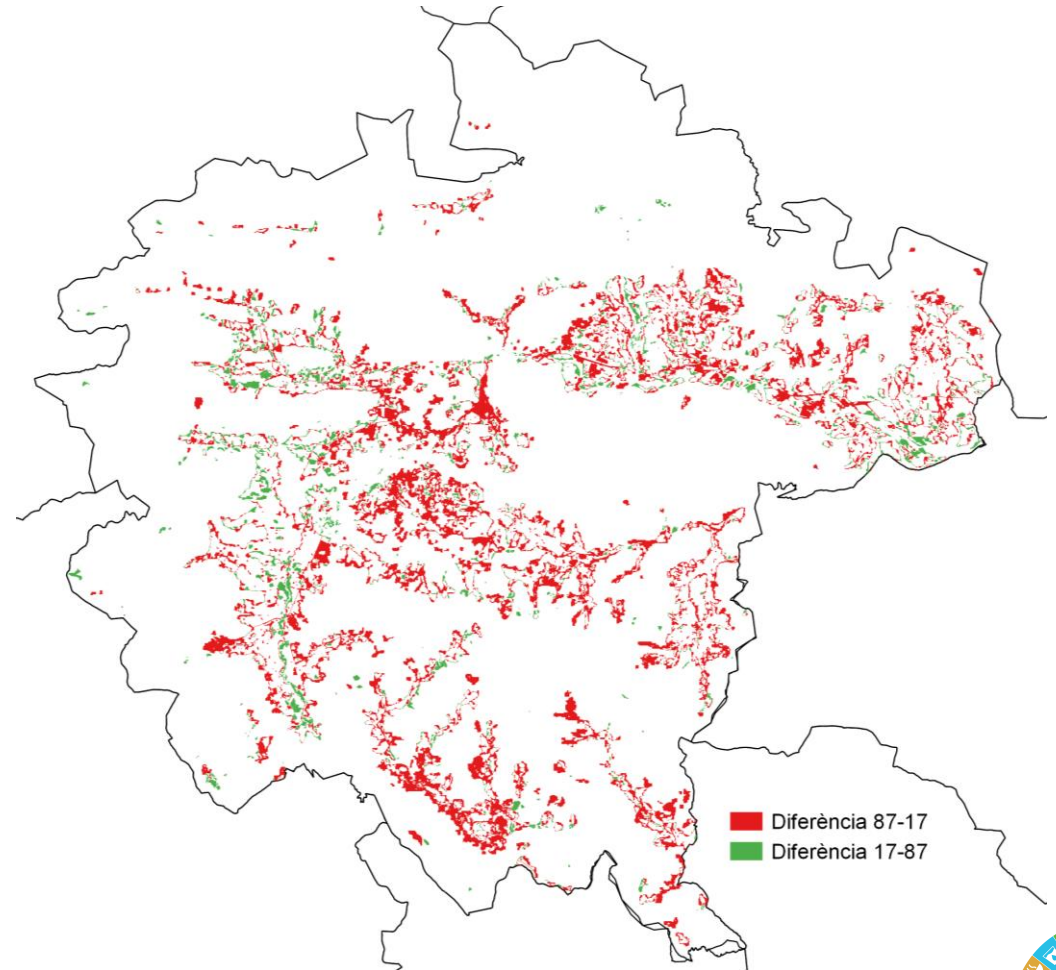
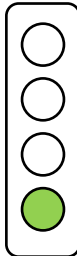

## OBJECTIU 1.2: GARANTIR LA BIODIVERSITAT I LA SOSTENIBILITAT

### REPTES:

- 1.2.1. Establir l'equilibri ecosistèmic i protegir les dinàmiques naturals dels ecosistemes: controlar l'evolució dels sistemes naturals en el seu conjunt, mitjançant la creació d'una xarxa d'indicadors (XIA).
- 1.2.2. Potenciar la biodiversitat i els serveis ecosistèmics: la disminució de la biodiversitat disminueix la resiliència dels ecosistemes i augmenta la seva fragilitat i vulnerabilitat.
- 1.2.3. Dotar d'eines de gestió a tots els sistemes naturals de la comarca: els espais protegits necessiten d'equips de gestió i normes específiques per assegurar els nivells de conservació dels valors naturals.
- 1.2.4. Millorar el coneixement i la formació en biodiversitat, geodiversitat i sostenibilitat: no es pot protegir ni valorar allò que no es coneix, per tant, cal millorar el coneixement respecte els valors naturals de biodiversitat, geodiversitat i sostenibilitat.
- 1.2.5. Donar rellevància a tots els hàbitats, minoritaris o majoritaris, permanents o efímers i mantenir-hi una relació respectuosa i sostenible: cal mantenir i assegurar la continuïtat de tots els hàbitats del territori com a manera de garantir l'adaptació a un futur incert.

- La nostra espècie ha ocupat tots els hàbitats terrestres, modificant-los i afectant les espècies salvatges i la biodiversitat, i alterant la seva evolució natural.
- Cal assegurar com a mínim que el 30% dels espais de la terra ferma siguin llocs no humanitzats i connectats entre si i que puguin evolucionar de forma natural i sense ingerència humana.





## 1.2.1. ESTABLIR L'EQUILIBRI ECOSISTÈMIC I PROTEGIR LES DINÀMIQUES NATURALS

### PROPÒSITS:

1.2.1.1. Desplegar la xarxa d'indicadors ambientals (XIA) com a eina de seguiment de l'estat dels ecosistemes.

1.2.1.2. Implantar i regular les mesures ambientals de la Carta Europea de Turisme Sostenible (CETS).

1.2.1.3. Fer seguiment de l'evolució dels canvis d'usos del sòl.

1.2.1.4. Fer una diagnosi de les zones de connectivitat preferent (infraestructura verda).

1.2.1.5. Assegurar l'equilibri sistèmic dels recursos bàsics naturals (serveis ecosistèmics d'aprofitament).

1.2.1.6. Establir la zonificació de gestió, no de protecció, per gestionar de forma diferenciada segons els valors i les oportunitats.







## 1.2.1. ESTABLIR L'EQUILIBRI ECOSISTÈMIC I PROTEGIR LES DINÀMIQUES NATURALS (1)

### Evolució de l'Índex de Shannon

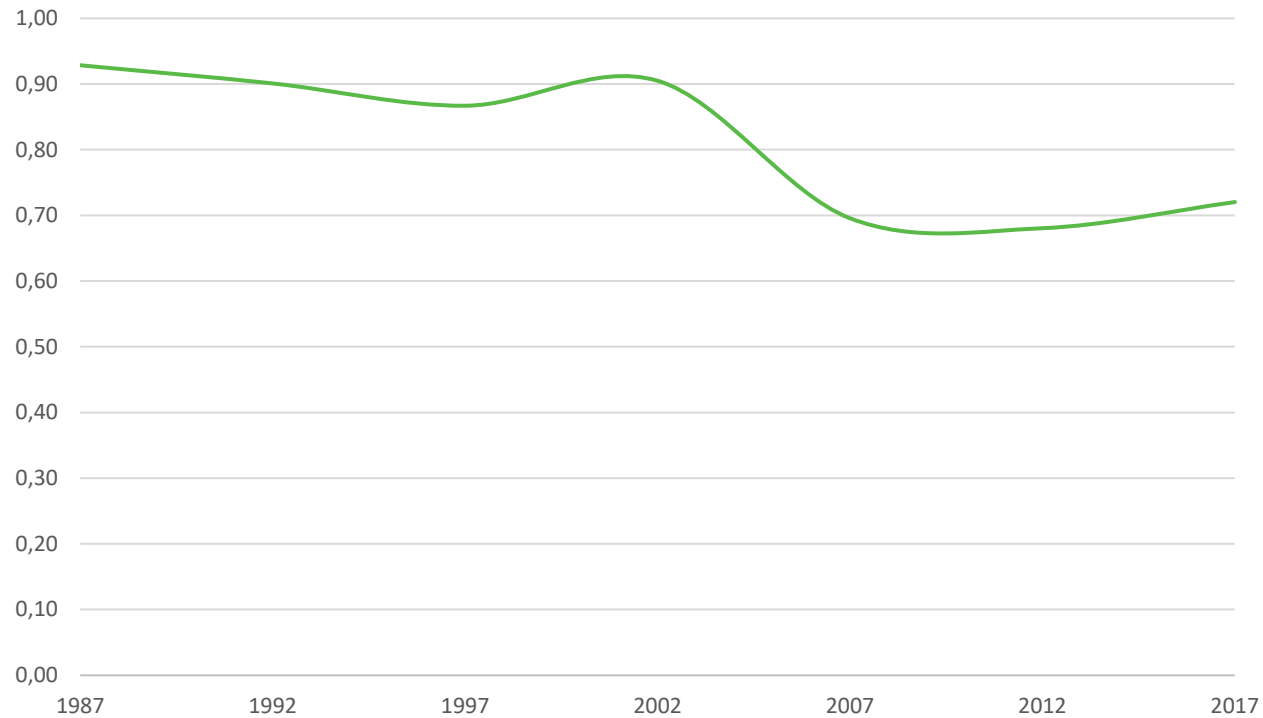

Desplegar la Xarxa d'Indicadors Ambientals

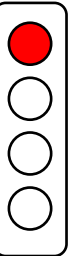



## 1.2.1. ESTABLIR L'EQUILIBRI ECOSISTÈMIC I PROTEGIR LES DINÀMIQUES NATURALS (2)

### Mapa de les zones de connectivitat preferent

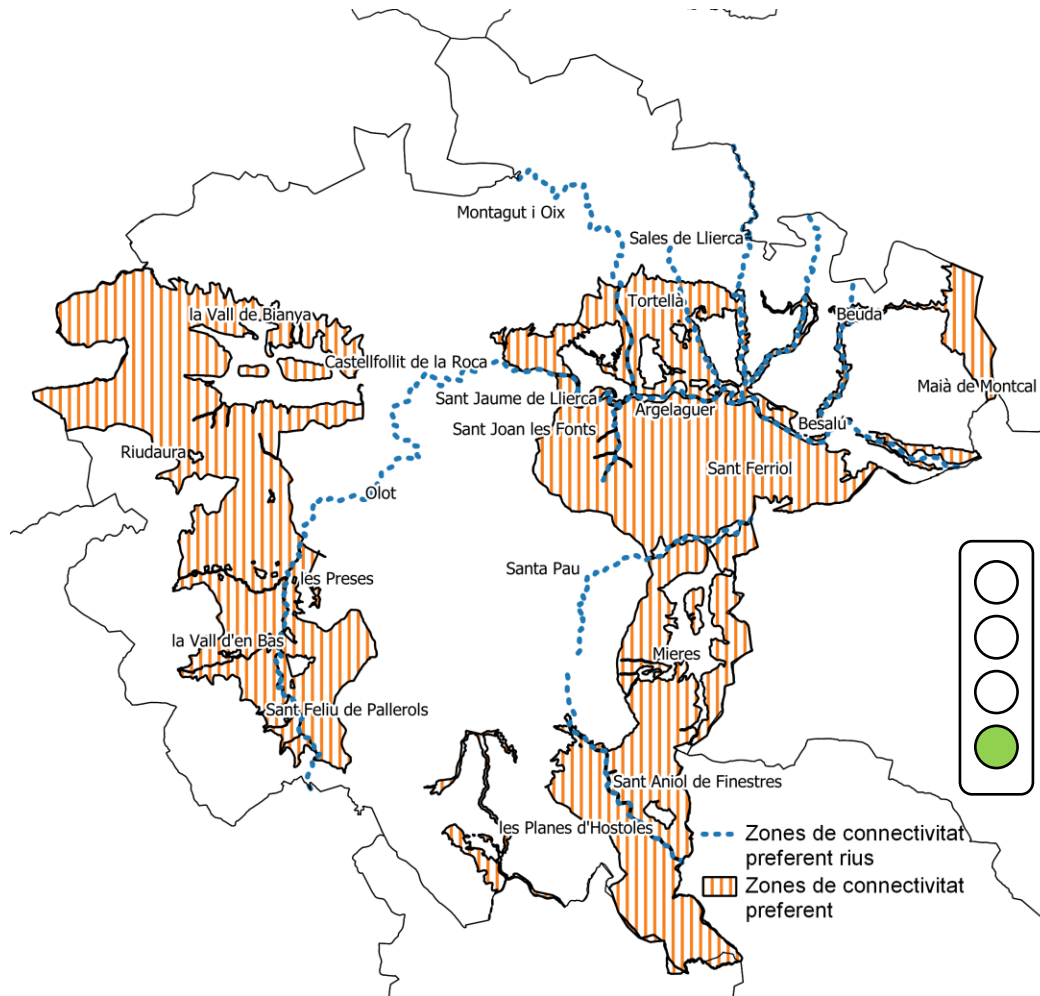

### Mapa dels espais protegits de la Garrotxa

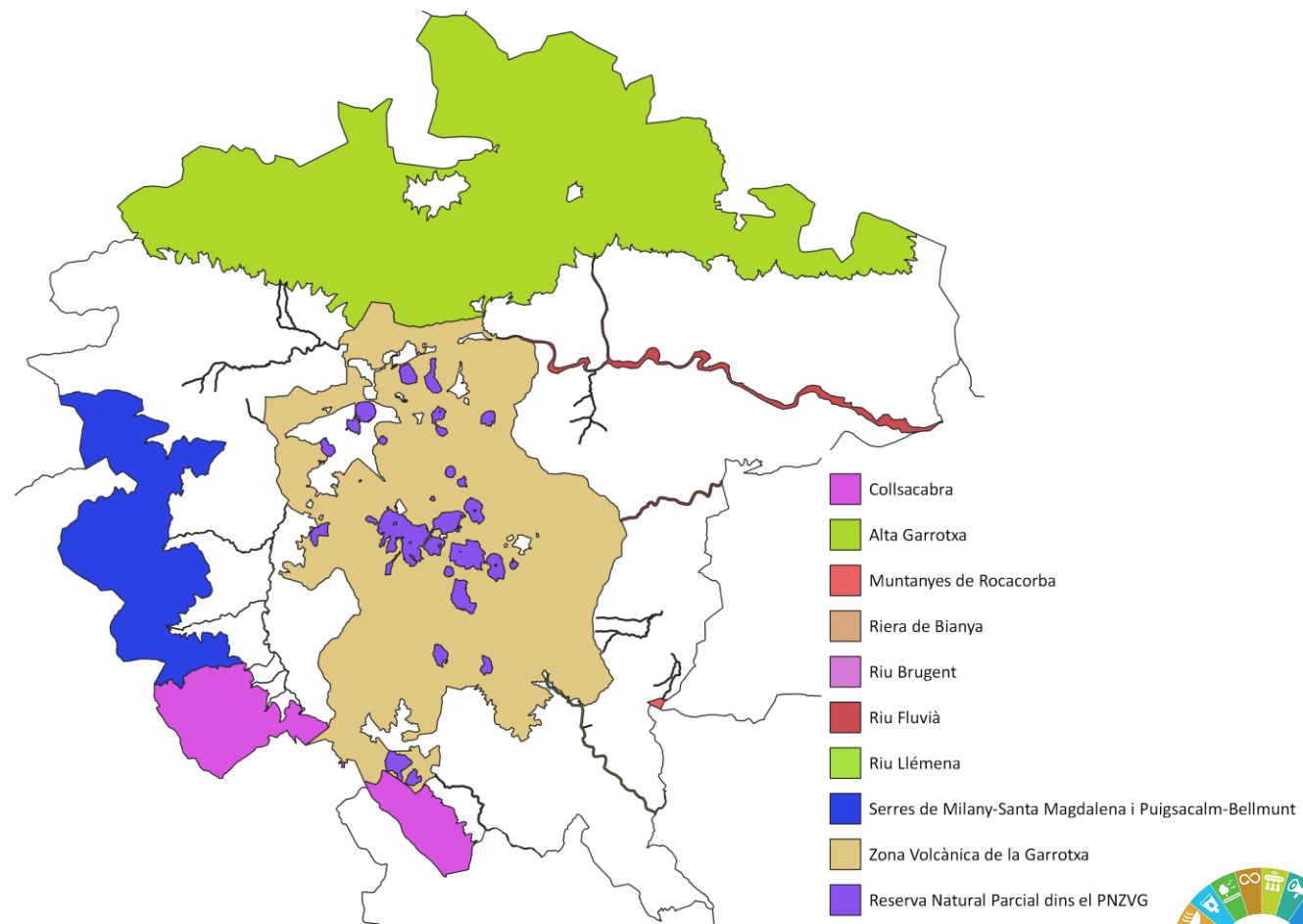

Mapa de les zones de connectivitat preferent elaboració pròpia a partir del Pla Territorial Parcial de les comarques gironines, Departament de Política Territorial i Obres Públiques, 2010.  
 Mapa dels espais protegits de la Garrotxa, elaboració pròpia a partir de la cartografia del Sistema d'Espais Naturals Protegits de Catalunya del Departament d'Acció Climàtica.





## 1.2.2. POTENCIAR LA BIODIVERSITAT I ELS SERVEIS ECOSISTÈMICS

### PROPÒSITS:

1.2.2.1. Desenvolupar un pla de manteniment i protecció de la biodiversitat i la geodiversitat.

1.2.2.2. Desenvolupar plans per la preservació de les poblacions naturals autòctones.

1.2.2.3. Desenvolupar plans de control i erradicació de les espècies invasores.

1.2.2.4. Garantir l'estat ecològic de rius i rieres.

1.2.2.5. Potenciar el verd urbà respectant la biodiversitat i la sostenibilitat.

1.2.2.6. Fer seguiment, defensa i recuperació de les estructures de mosaic del paisatge.

1.2.2.7. Recuperar i preservar ecosistemes aquàtics continentals, temporals o permanents.

1.2.2.8. Desenvolupar un pla de gestió de la biomassa forestal.

1.2.2.9. Desenvolupar un pla de prevenció d'incendis forestals.





## 1.2.2. POTENCIAR LA BIODIVERSITAT I ELS SERVEIS ECOSISTÈMICS (1)

### BIODIVERSITAT – ESPÈCIES AUTÒCTONES

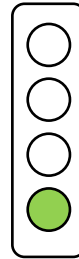

- |  |  |
|--|--|
| Aigües corrents  | Camps abandonats, ermots i àrees ruderals  |
| Aigües dolces estagnants   | Ciutats, pobles, àrees industrials   |
| Boscos caducifolis, planifolis                                       | Conreus herbacis   |
| Boscos aciculifolis  | Conreus llenyosos i plantacions d'arbres   |
| Boscos escleròfil·les i laurifolis                                   | Pastures intensives  |
| Boscos i boquines de ribera o de llocs molt humits                   | Prats (i altres formacions herbàcies) basòfils, secs, de terra baixa i de muntanya mitjana |
| Boscos mixtos de caducifolis i coníferes                             | Prats acidòfils secs   |
| Bosquines i matollars de muntanya i ambients frescals de terra baixa | Prats de dall i pastures grasses   |
| Bosquines i matollars mediterranis i submediterranis                 | Roques no litorals   |
|  | Tarteres   |

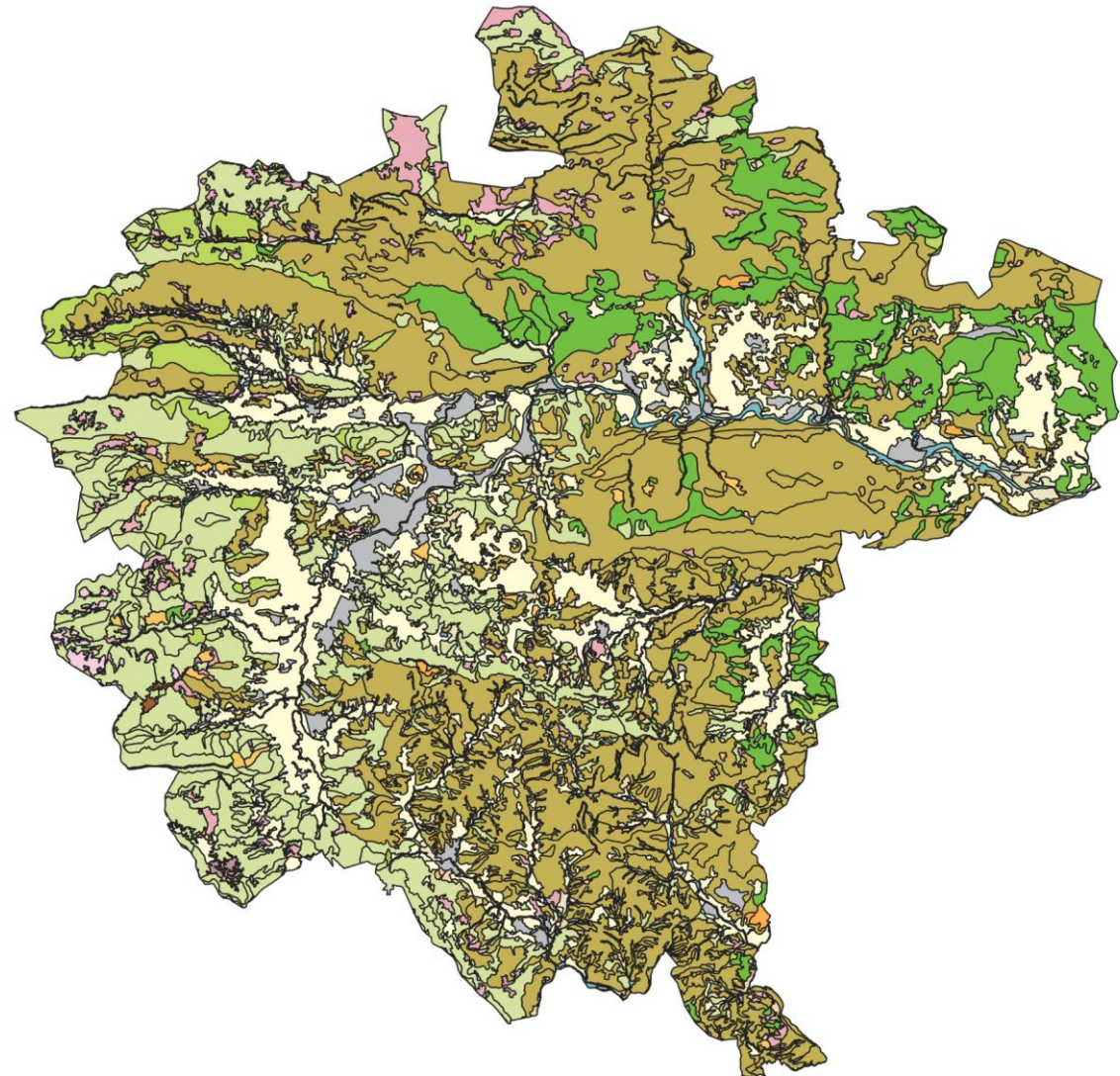



## 1.2.2. POTENCIAR LA BIODIVERSITAT I ELS SERVEIS ECOSISTÈMICS (2)

Representació simplificada dels hàbitats per superfícies

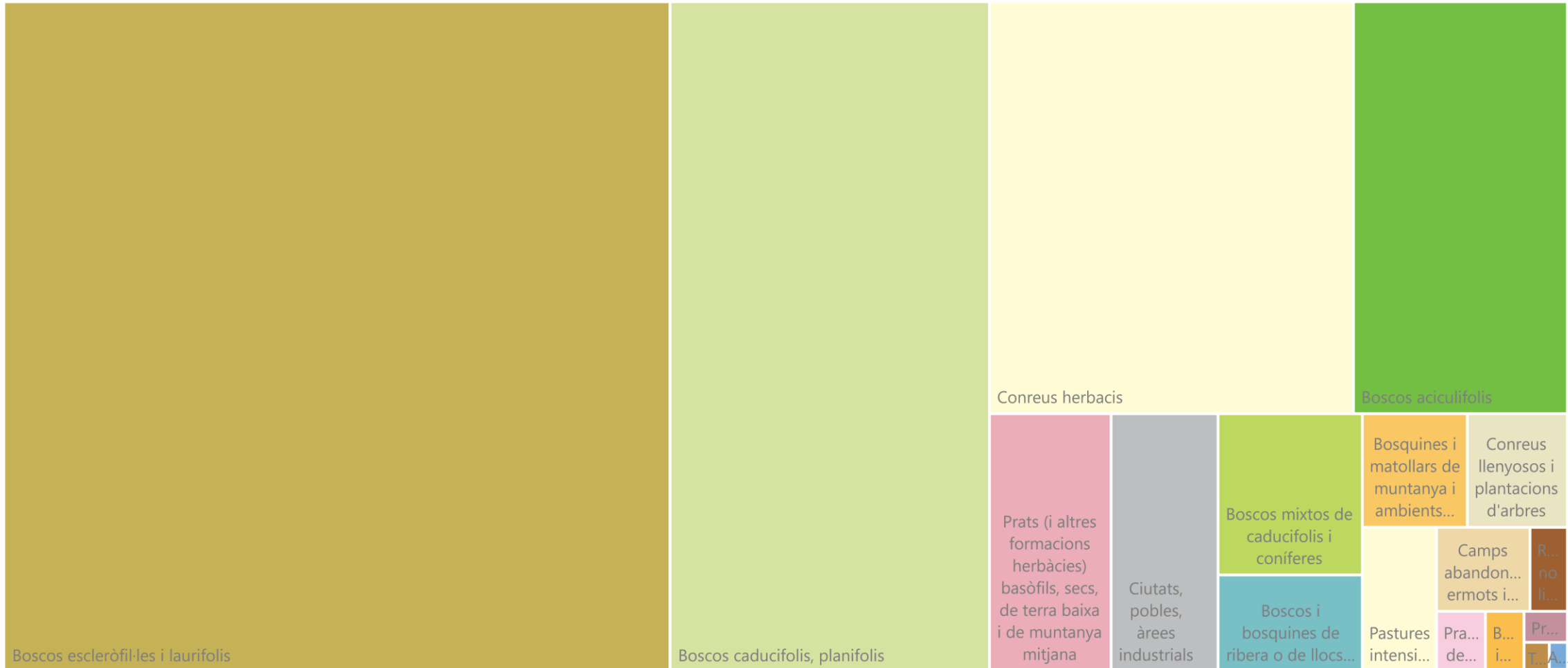



## 1.2.2. POTENCIAR LA BIODIVERSITAT I ELS SERVEIS ECOSISTÈMICS (3)

### Àrees d'interès faunístic i florístic

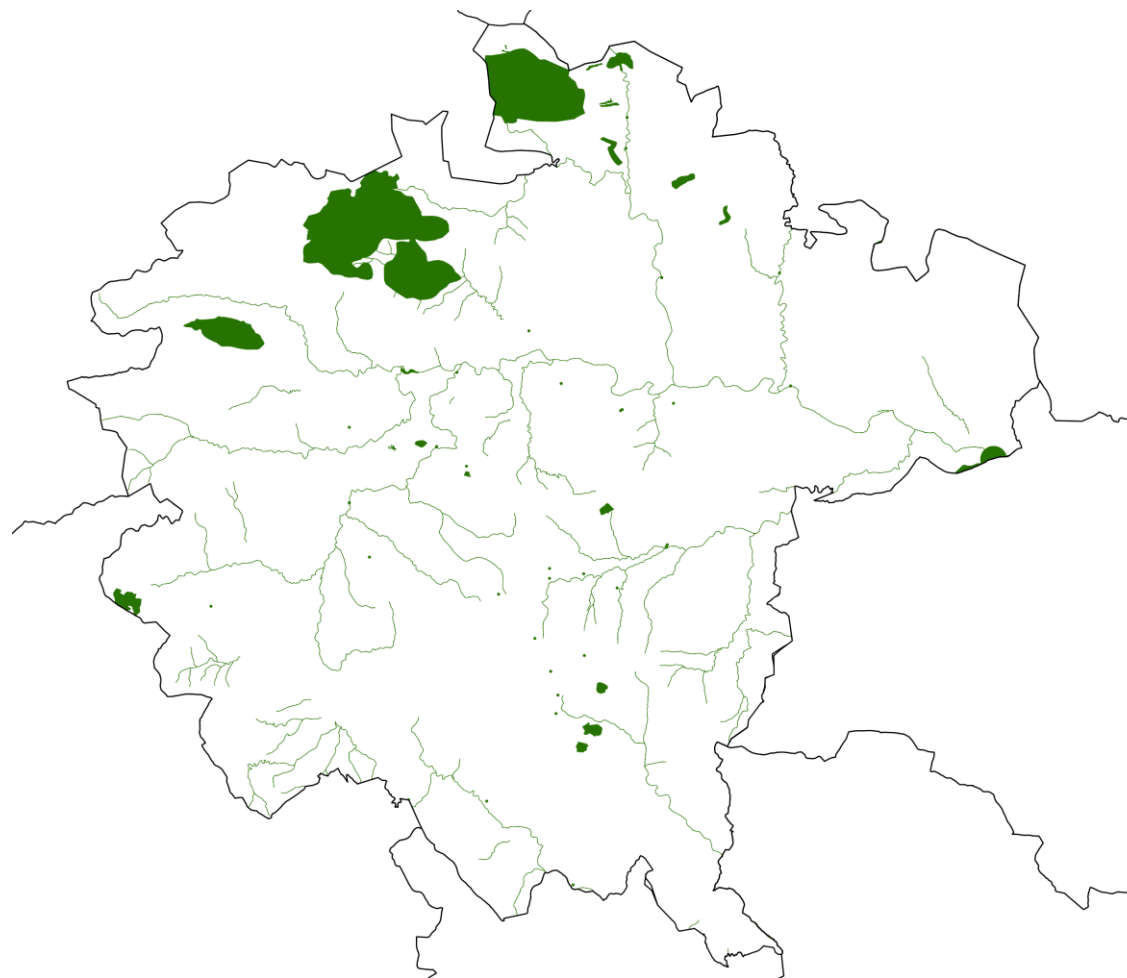

## 1.2.2. POTENCIAR LA BIODIVERSITAT I ELS SERVEIS ECOSISTÈMICS (4)

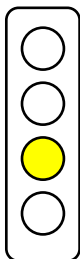

Estat ecològic de rius i rieres

Macroinvertebrats

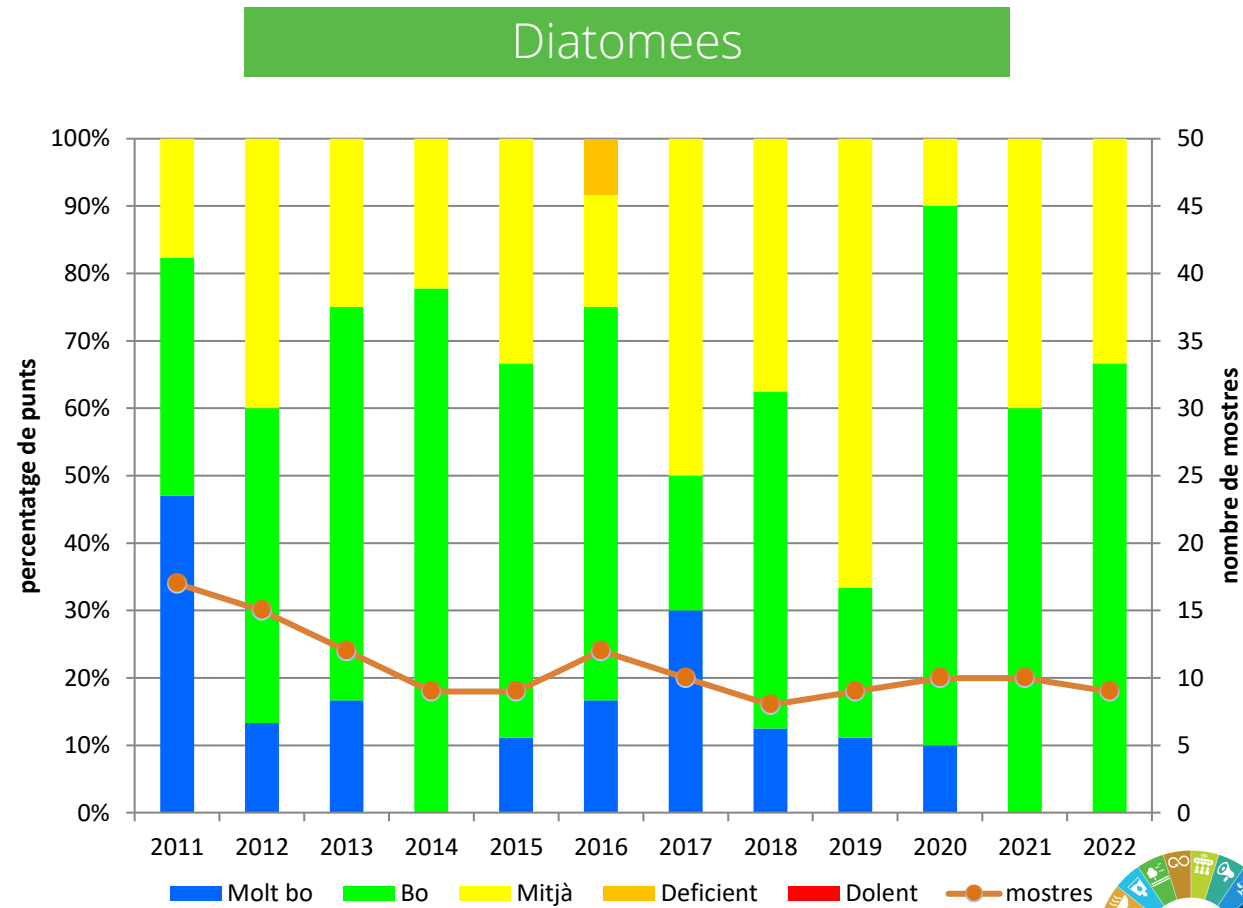
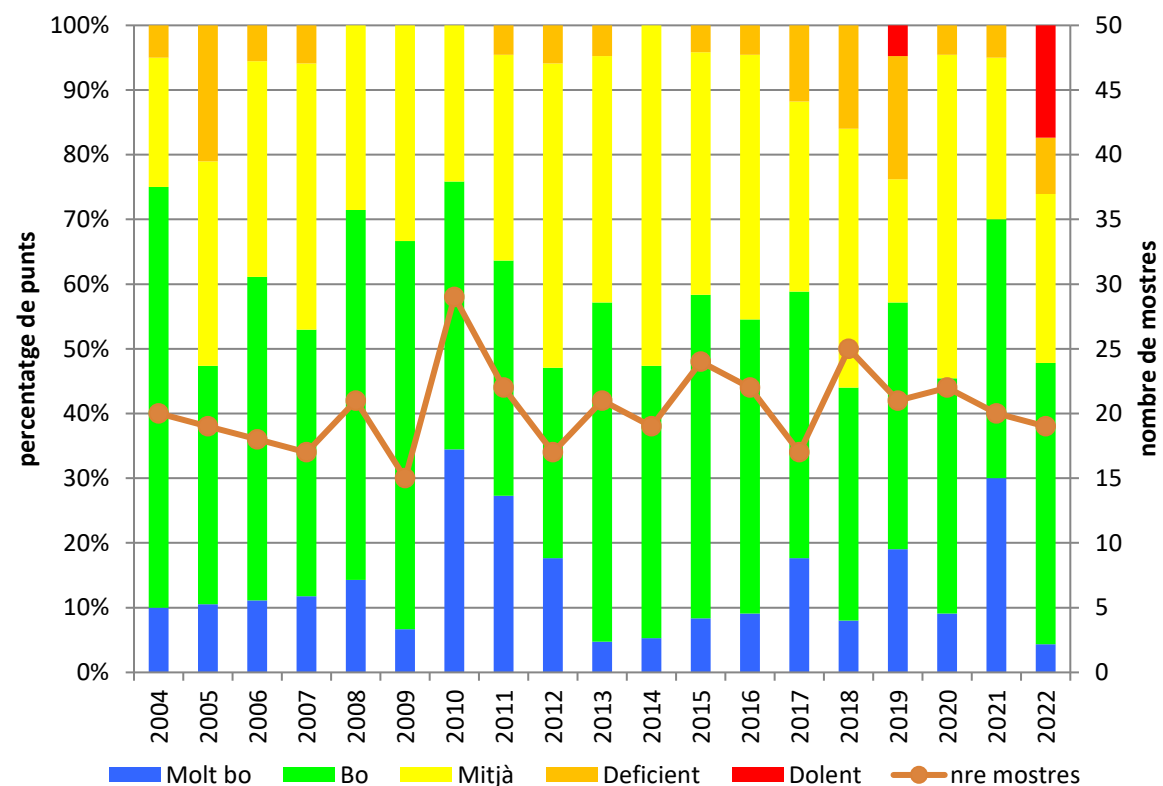





## 1.2.2. POTENCIAR LA BIODIVERSITAT I ELS SERVEIS ECOSISTÈMICS (5)

El verd urbà (Olot)

Olot té una superfície de parcs urbans de 126 ha  $\equiv$  34,31m<sup>2</sup>/hab

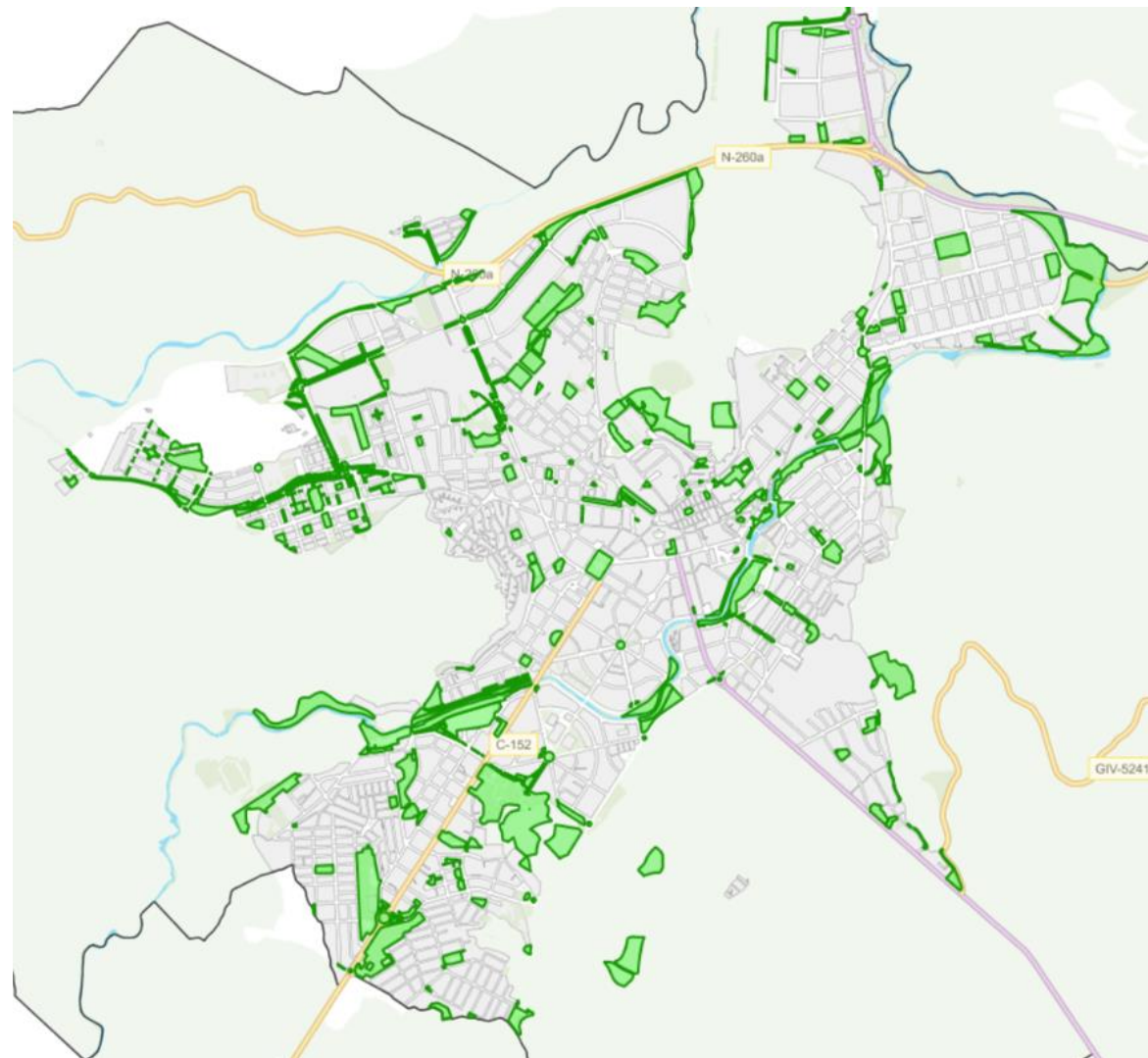





## 1.2.2. POTENCIAR LA BIODIVERSITAT I ELS SERVEIS ECOSISTÈMICS (6)

### Producció de fusta d'aprofitaments forestals fusters

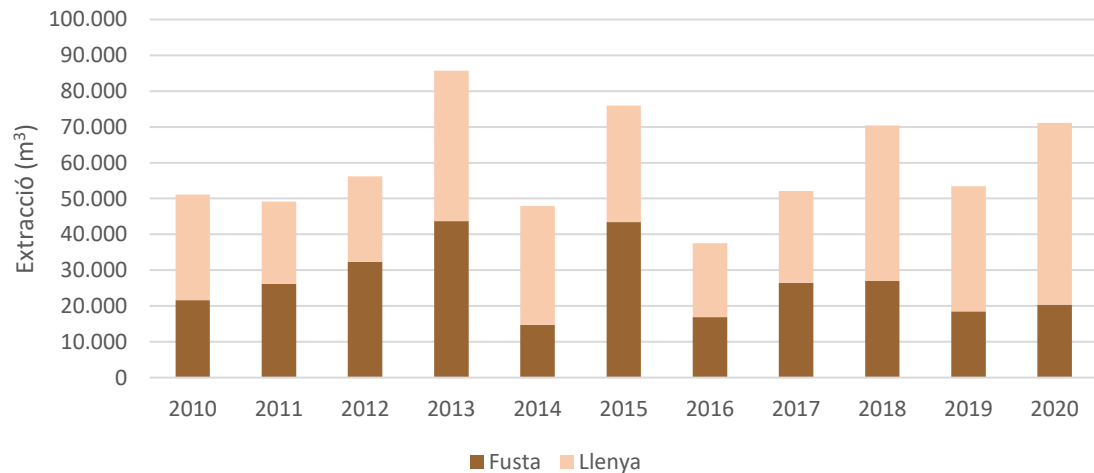
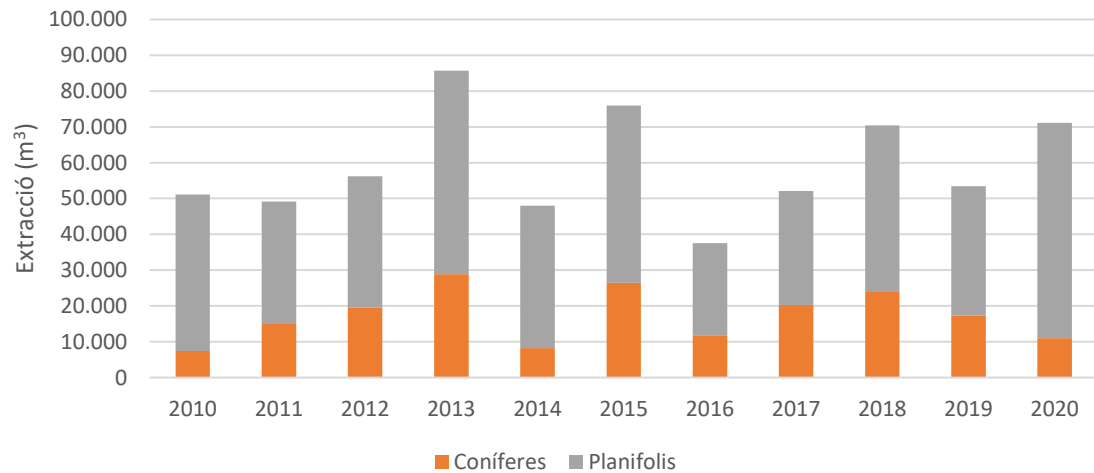

### Evolució dels incendis a la comarca

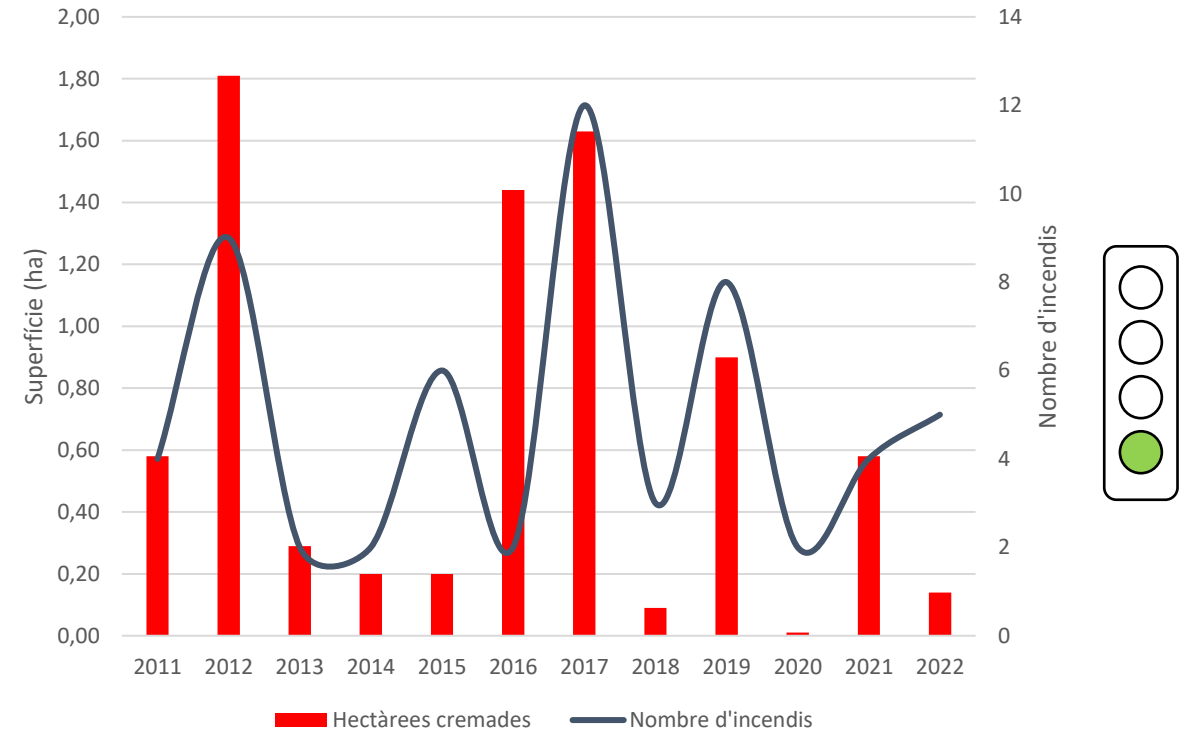

Producció de fusta d'aprofitaments forestals, elaboració pròpia a partir de dades de l'Observatori Forestal Català.  
Evolució dels incendis a la comarca, elaboració pròpia a partir de dades de l'estadística d'incendis forestals del Departament d'Acció Climàtica.





## 1.2.3. DOTAR D'EINES DE GESTIÓ A TOTS ELS SISTEMES NATURALS DE LA COMARCA

### PROPÒSITS:

1.2.3.1. Assegurar unes estructures de vigilància ambiental en els espais naturals i espais naturals singulars o sobrepressionats.

1.2.3.2. Impulsar accions per la custòdia del territori.

1.2.3.3. Impulsar l'assilvestrament (*rewilding*) on no hi ha rendiment econòmic associat a l'explotació forestal.

1.2.3.4. Impulsar les compensacions de tala.

1.2.3.5. Crear un fons econòmic per al manteniment i preservació de la natura.





## 1.2.3. DOTAR D'EINES DE GESTIÓ A TOTS ELS SISTEMES NATURALS DE LA COMARCA (1)

### EINES DE GESTIÓ DELS ESPAIS PROTEGITS

Espai	Pla de gestió	Equip de gestió
Parc Natural de la Zona Volcànica de la Garrotxa		
Alta Garrotxa		
Altres espais		

### Custòdia del territori

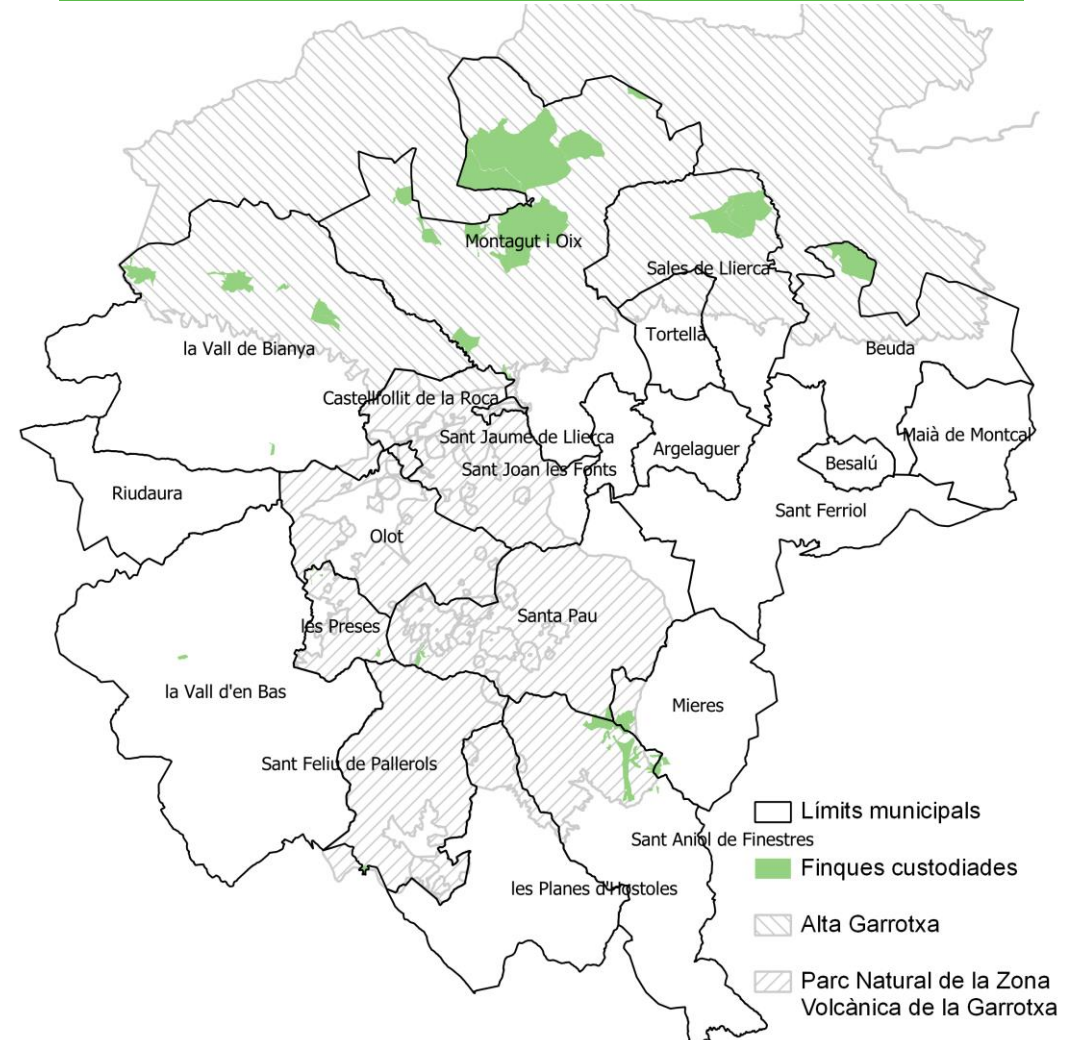



## 1.2.4. MILLORAR EL CONEIXEMENT I LA FORMACIÓ EN BIODIVERSITAT, GEODIVERSITAT I SOSTENIBILITAT

### PROPÒSITS:

1.2.4.1. Crear una plataforma per desenvolupar una xarxa de ciència ciutadana.

1.2.4.2. Desenvolupar programes de salut i natura.

1.2.4.3. Fer una diagnosi de l'estat de la natura a la comarca.

1.2.4.4. Desenvolupar programes per a la millorar de la formació escolar.

1.2.4.5. Crear programes d'educació ambiental en la natura.

1.2.4.6. Fer recerca i facilitar la transferència de coneixements respecte a activitats formatives.

1.2.4.7. Valoritzar i visibilitzar els serveis ecosistèmics de la comarca.





## 1.2.4. MILLORAR EL CONEIXEMENT I LA FORMACIÓ EN BIODIVERSITAT, GEODIVERSITAT I SOSTENIBILITAT

### Xarxa d'itineraris saludables

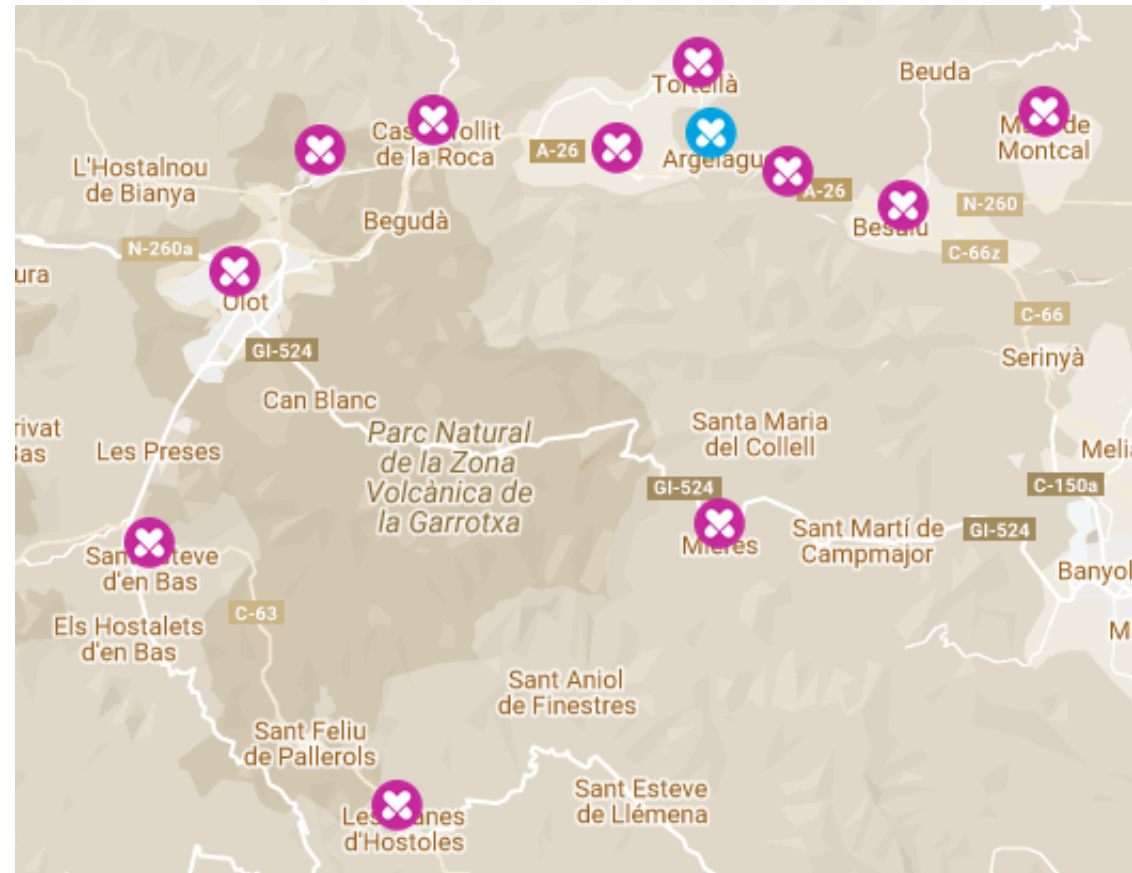

 Parcs Urbans i Xarxes d'itineraris Saludables

 Xarxes d'itineraris Saludables

 Parcs Urbans de Salut





## 1.2.5. DONAR RELLEVÀNCIA A TOTS ELS HÀBITATS, MINORITARIS, MAJORITARIS, PERMANENTS O EFÍMERS I MANTENIR-HI UNA RELACIÓ RESPECTUOSA I SOSTENIBLE

### PROPÒSITS:

1.2.5.1. Promoure la gestió sostenible dels hàbitats.

1.2.5.2. Custodiar l'agrodiversitat i la diversitat cultivada.

1.2.5.3. Revaloritzar pràctiques agràries estretament lligades amb la conservació dels valors naturals.

1.2.5.4. Potenciar en els boscos usos diferents de l'explotació forestal.

1.2.5.5. Crear manuals de bones pràctiques d'hàbitats forestals.





## 1.2.5. DONAR RELLEVÀNCIA A TOTS ELS HÀBITATS, MINORITARIS I MAJORITARIS, PERMANENTS O EFÍMERS I MANTENIR-HI UNA RELACIÓ RESPECTUOSA I SOSTENIBLE

Espècies per família, banc de llavors de la Garrotxa

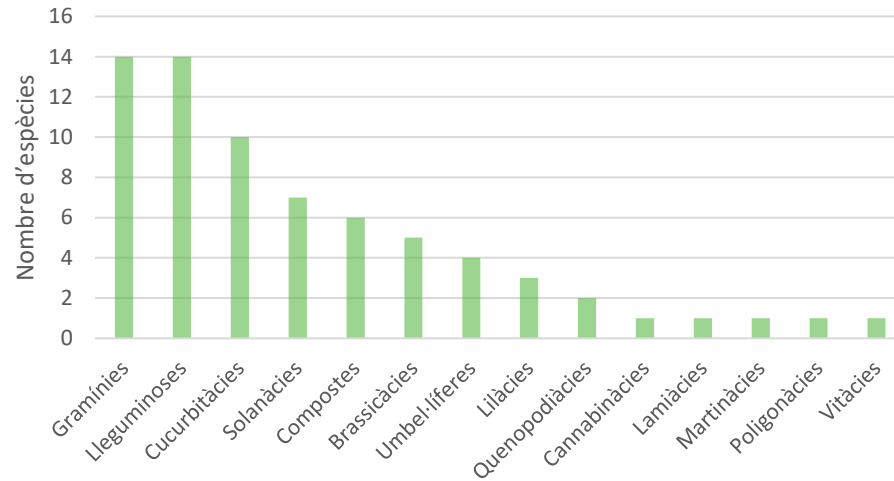

Varietats tradicionals de fruiters a Can Jordà

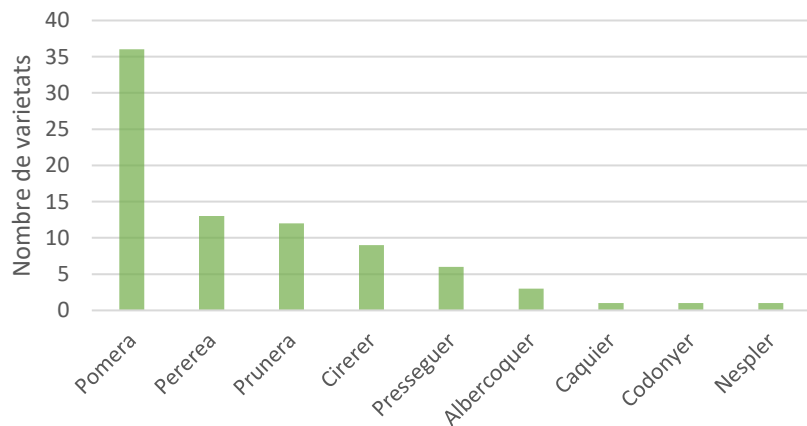

Àrea cultivada - superfícies declarades a la DUN

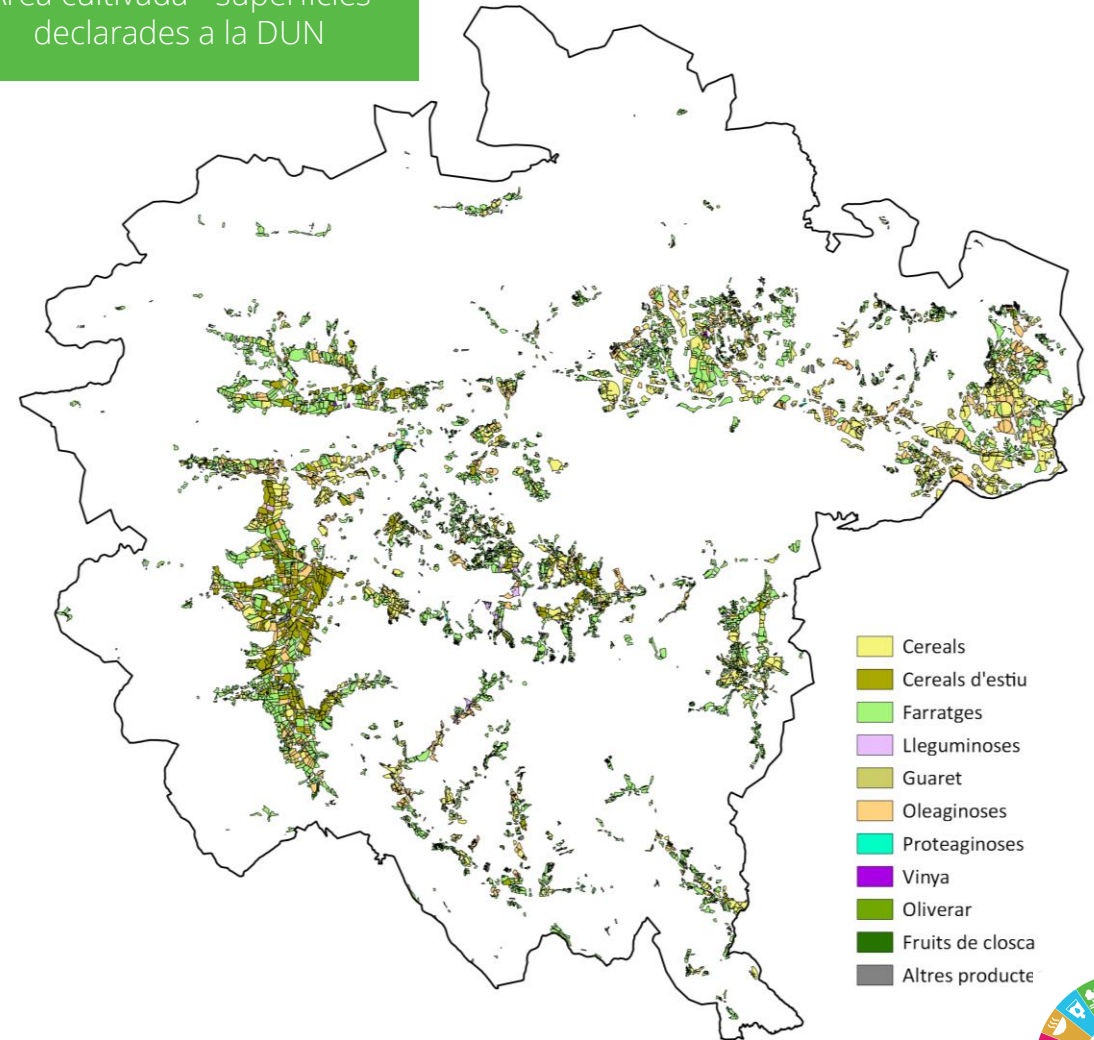

Àrea cultivada, elaboració pròpia a partir de la DUN del Departament d'Acció Climàtica.

Espècies per família, banc de llavors de la Garrotxa, elaboració pròpia a partir de dades del Consorci de Medi Ambient i Salut Pública (SIGMA), 2020.

Varietats tradicionals de fruiters a Can Jordà, elaboració pròpia a partir de dades del Parc Natural de la Zona Volcànica de la Garrotxa, 2020.





# OBJECTIU 1.3: DISPOSAR D'AIGUA NETA I SANEJAMENT PER AL SISTEMA SOCIOECOLÒGIC

## REPTES:

- 1.3.1. Garantir la gestió eficient i sostenible de l'aigua com a servei ecosistèmic: l'aigua és un recurs sotmès a la incertesa ambiental que s'ha de protegir i retornar al medi en condicions acceptables de qualitat, per garantir la disponibilitat del recurs per tots els usos.
- 1.3.2. Garantir un servei eficient en la gestió de l'abastament d'aigua: l'aigua és un recurs imprescindible pels ecosistemes, per tant, no podem utilitzar tota l'aigua dolça existent i cal racionalitzar el seu ús i una gestió correcta.
- 1.3.3. Millorar la qualitat i optimitzar la infraestructura de sanejament: les aigües usades com a vector de neteja en nombrosos procediments, cal que sigui depurada per poder ser reutilitzada.
- 1.3.4. Garantir l'accessibilitat al recurs de l'aigua: una societat que es vol avançada, solidaria i cohesionada ha de garantir que tots els seus membres tinguin accés a un recurs bàsic com l'aigua amb els nivells de quantitat i qualitat suficient per permetre el seu desenvolupament com a persones.

- Fins avui s'ha treballat per donar resposta a la demanda sense considerar les limitacions en la disponibilitat del recurs d'aigua.
- Cal variar el paradigma i passar a gestionar el recurs pensant en el cicle integral de l'aigua i el manteniment del medi hídic.





## 1.3.1. GARANTIR LA GESTIÓ EFICIENT I SOSTENIBLE DE L'AIGUA COM A SERVEI ECOSISTÈMIC

### PROPÒSITS:

1.3.1.1. Construir comunitats usuàries dels aqüífers (CUAs).

---

1.3.1.2. Implantar el seguiment del nivell piezomètric.

---

1.3.1.3. Implantar el seguiment de la qualitat de l'aigua subterrània.

---

1.3.1.4. Visualitzar els aqüífers i la seva evolució.

---





## 1.3.1. GARANTIR LA GESTIÓ EFICIENT I SOSTENIBLE DE L'AIGUA COM A SERVEI ECOSISTÈMIC (1)

### Els aqüífers de la comarca

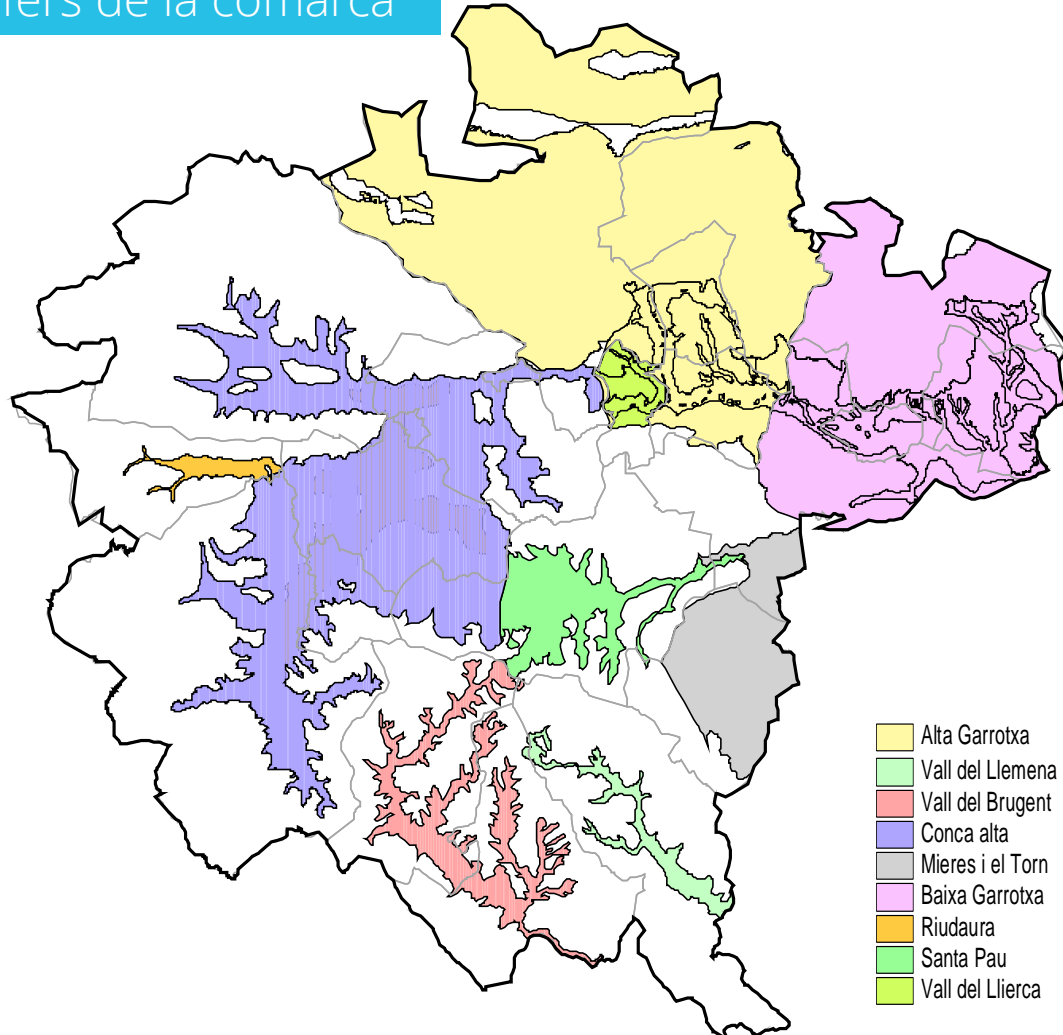

Extracció actual i prevista pels principals aqüífers

Aqüífer	Extracció actual Hm <sup>3</sup> /any	Previsió futura Hm <sup>3</sup> /any
Alta Garrotxa	1,712	3,584
Conca alta	8,235	10,240
Vall del Brugent	0,489	0,628
Altres	0,819	0,887

Elaboració pròpia a partir de la cartografia dels aqüífers de l'Agència Catalana de l'Aigua.  
Consum actual i potencial per aqüífer, elaboració pròpia a partir de dades del programa de gestió del cicle de l'aigua redactat pel SIGMA.





## 1.3.1. GARANTIR LA GESTIÓ EFICIENT I SOSTENIBLE DE L'AIGUA COM A SERVEI ECOSISTÈMIC (2)

### Evolució del nivell piezomètric

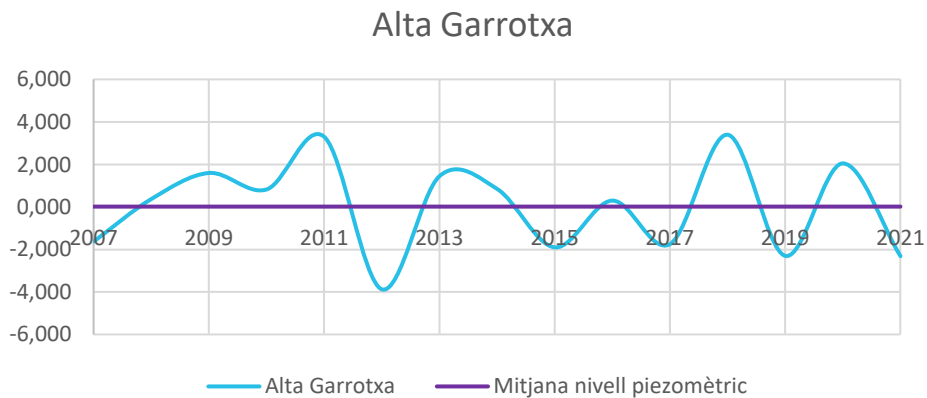
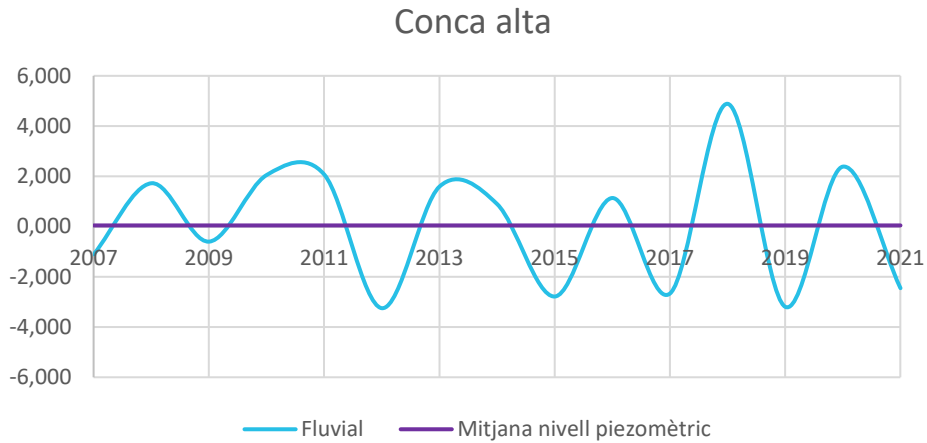

### Qualitat de l'aigua subterrània nitrats

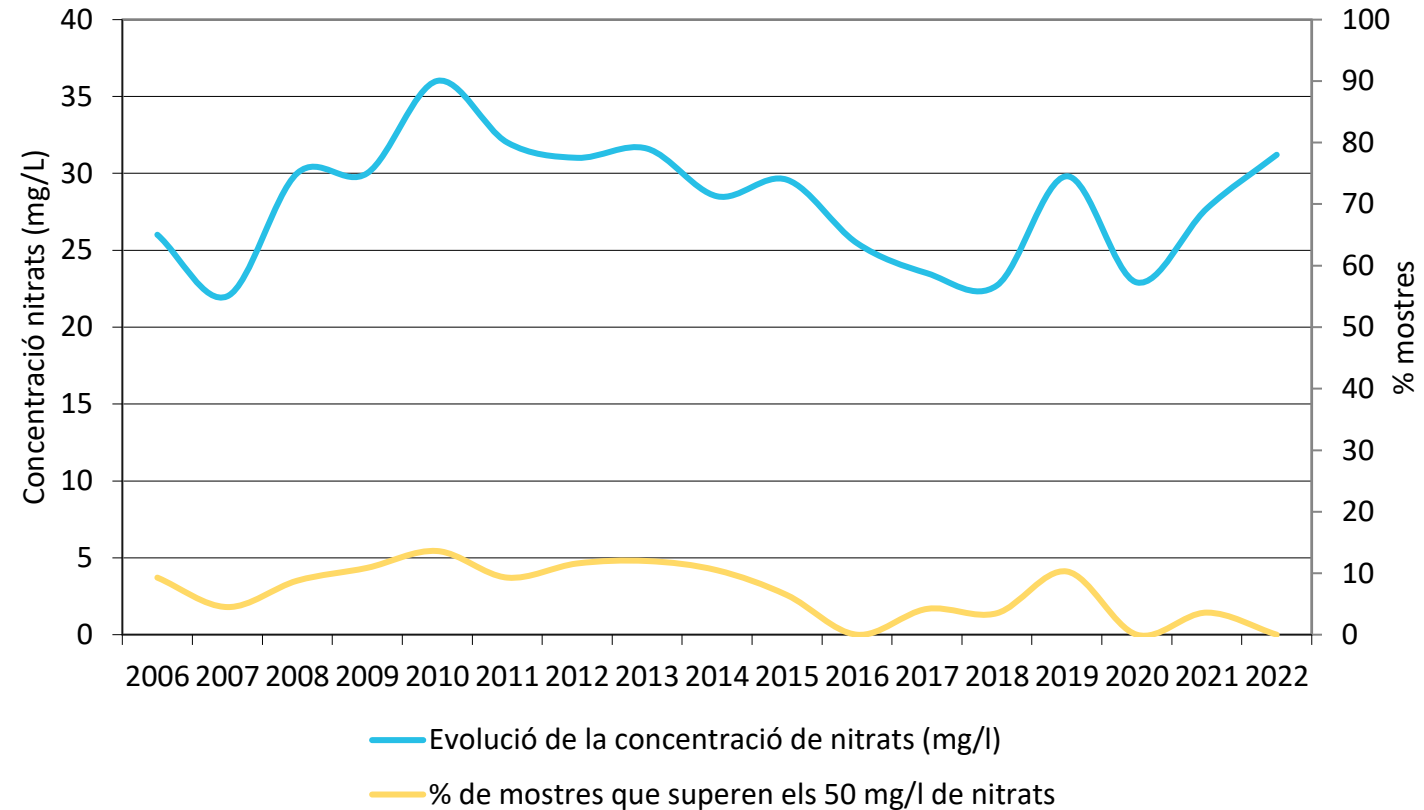



## 1.3.2. GARANTIR UN SERVEI EFICIENT EN LA GESTIÓ DE L'ABASTAMENT D'AIGUA

### PROPÒSITS:

1.3.2.1. Implantar un seguiment del consum d'aigua per sectors: domèstic, industrial, agrícola, ramader i comercial.

1.3.2.2. Implantar un sistema de detecció de pèrdues i fugues en les xarxes d'abastament.

1.3.2.3. Desenvolupar i fer seguiment dels plans directors d'abastament.

1.3.2.4. Implantar tarifes que fomentin un ús racional del recurs i garanteixin la recuperació dels costos integrals del sistema.

1.3.2.5. Fomentar la interconnexió dels sistemes d'abastament.

1.3.2.6. Fomentar la implantació de sistemes de recuperació d'aigües.





## 1.3.2. GARANTIR UN SERVEI EFICIENT EN LA GESTIÓ DE L'ABASTAMENT (1)

Consum municipal per càpita

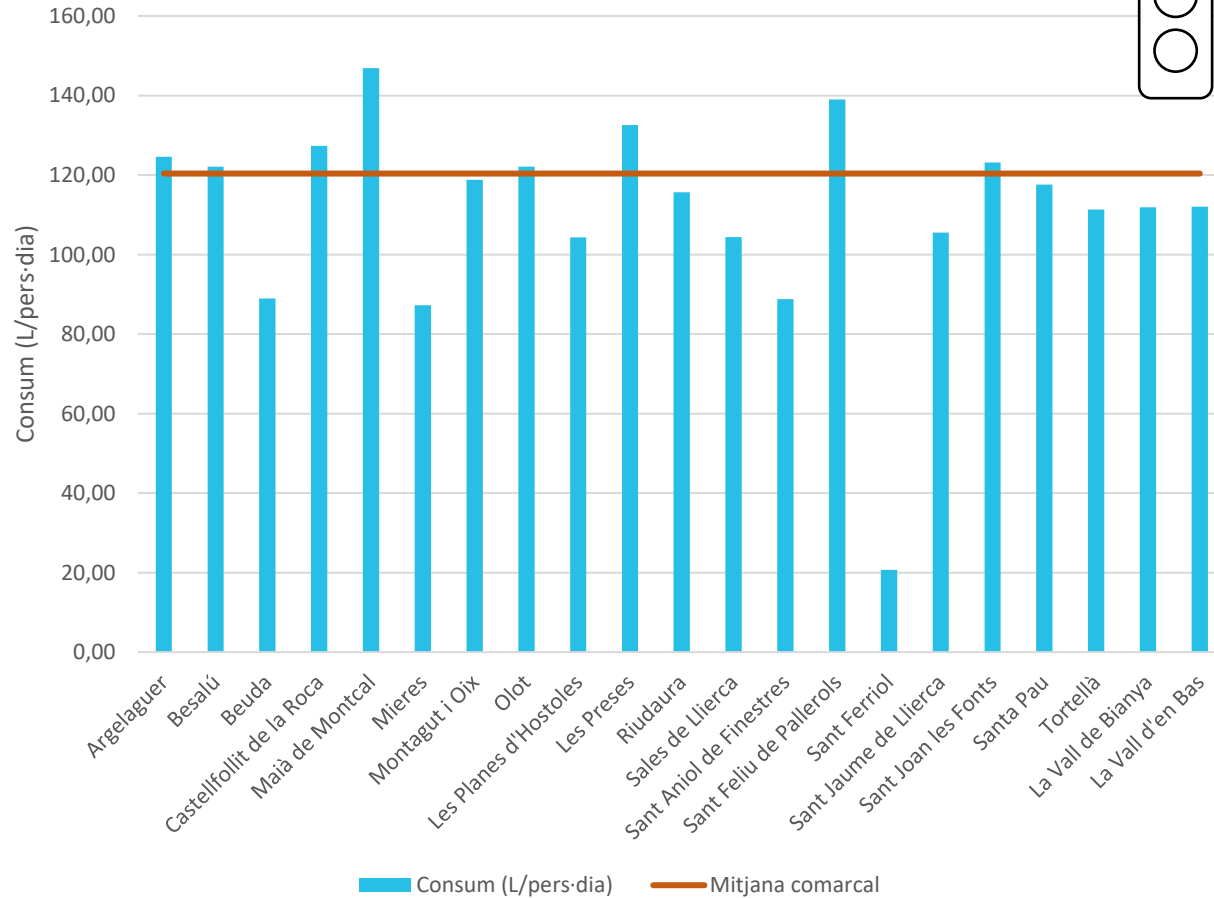

Consum actual i potencial per municipis

Municipi	Actual Hm <sup>3</sup> /any	Previsió Hm <sup>3</sup> /any	Municipi	Actual Hm <sup>3</sup> /any	Previsió Hm <sup>3</sup> /any
Argelaguer	0,065	0,084	Sales de Llierca	0,009	0,013
Besalú	0,322	0,400	Sant Aniol de Finestres	0,090	0,105
Beuda	0,014	0,015	Sant Feliu de Pallerols	0,134	0,204
Castellfollit de la Roca	0,073	0,075	Sant Ferriol	0,002	0,003
Les Planes d'Hostoles	0,250	0,194	Sant Jaume de Llierca	0,165	0,239
Les Preses	0,274	0,366	Sant Joan les Fonts	0,371	0,453
Maià de Montcal	0,074	0,093	Santa Pau	0,279	0,302
Mieres	0,022	0,028	Tortellà	0,113	0,145
Montagut i Oix	0,115	0,175	Vall de Bianya	0,260	0,350
Olot	2,772	3,022	Vall d'en Bas	0,482	0,474
Riudaura	0,040	0,054			

Consum municipal per càpita, elaboració pròpia a partir de dades de volum consumit per municipi de l'Agència Catalana de l'Aigua.  
 Consum actual i potencial per municipis, elaboració pròpia a partir de dades del programa de gestió del cicle de l'aigua redactat pel SIGMA.





## 1.3.2. GARANTIR UN SERVEI EFICIENT EN LA GESTIÓ DE L'ABASTAMENT (2)

### Consum d'aigua per activitats econòmiques

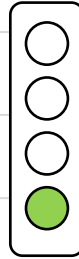
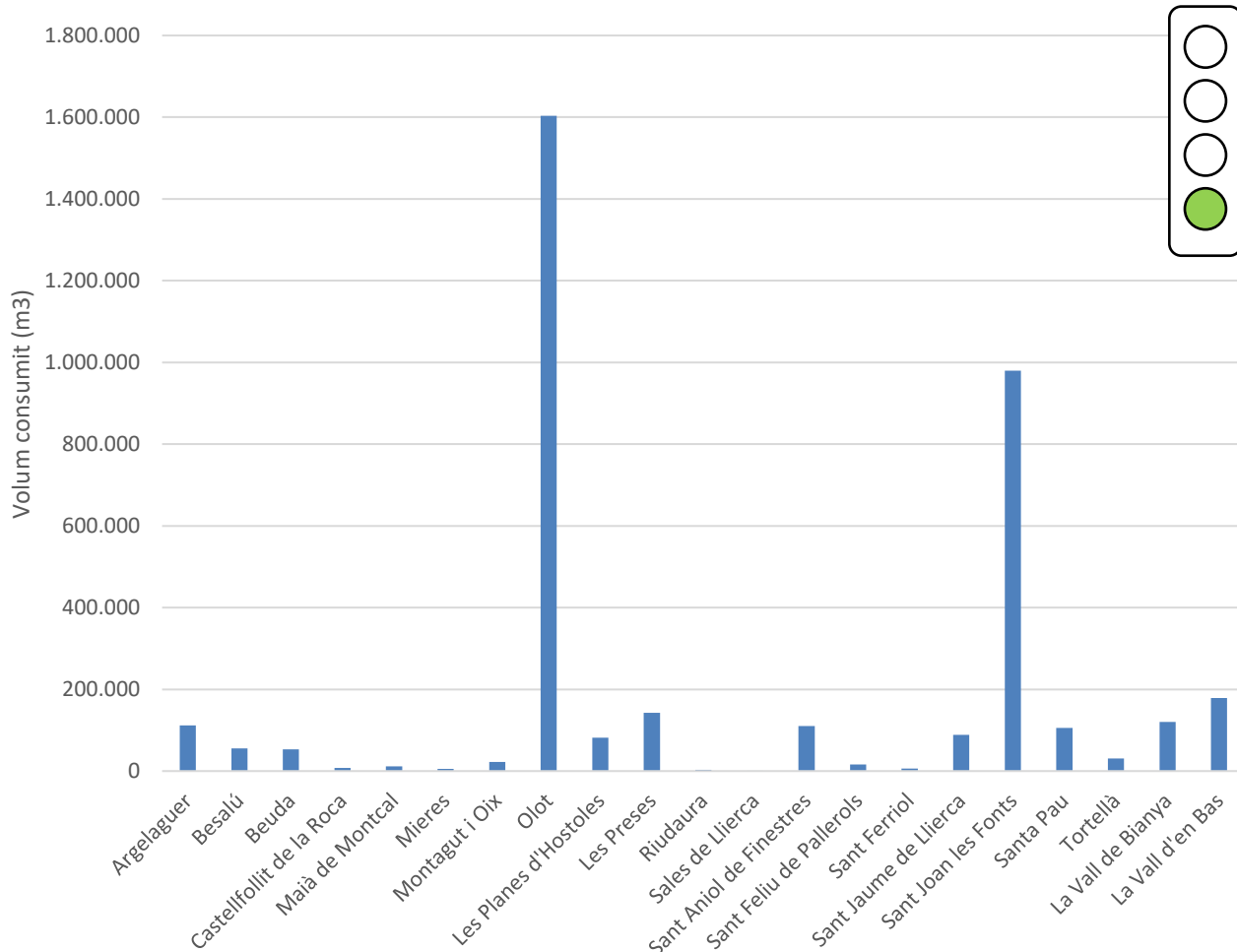

### Consum domèstic vs. industrial

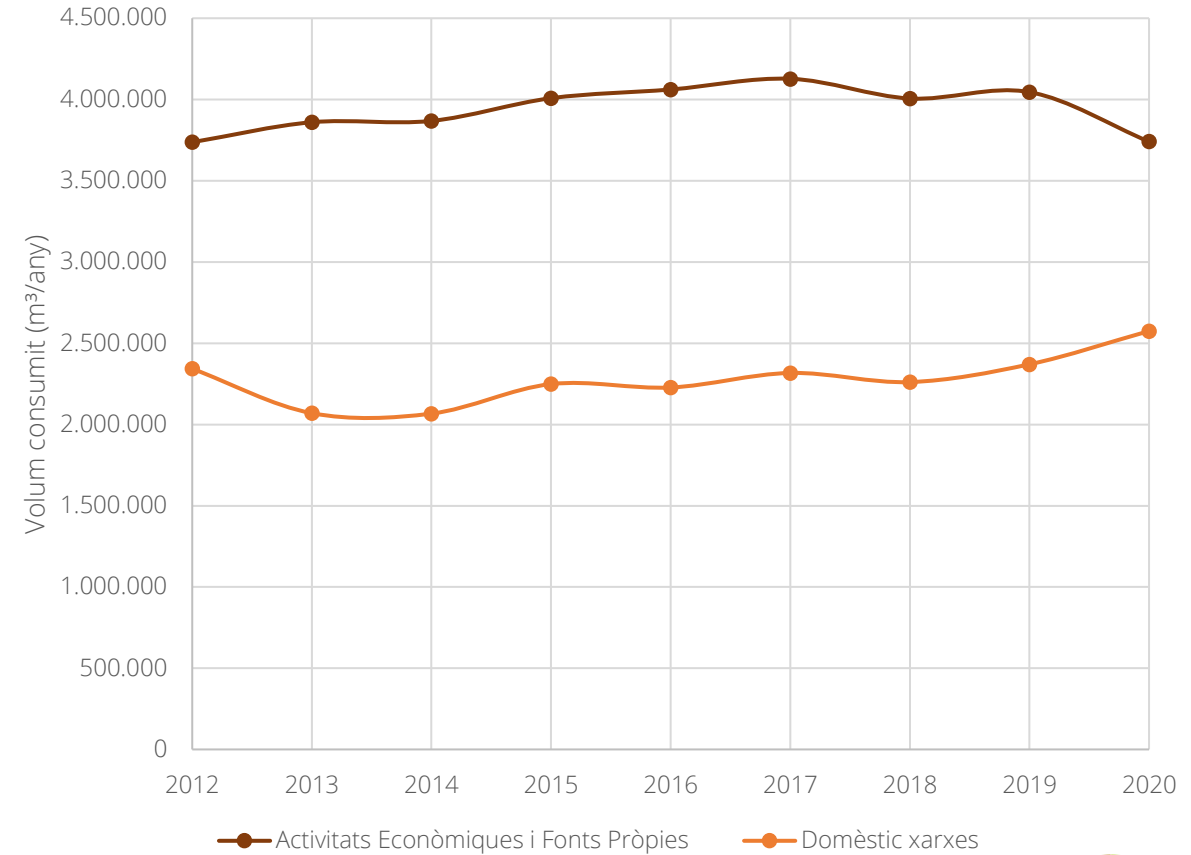

Consum domèstic vs. industrial, elaboració pròpia a partir de dades de volum consumit per municipi de l'Agència Catalana de l'Aigua.  
 Consum d'aigua per activitats econòmiques, elaboració pròpia a partir de dades de volum consumit per municipis de l'Agència Catalana de l'Aigua.







## 1.3.2. GARANTIR UN SERVEI EFICIENT EN LA GESTIÓ DE L'ABASTAMENT (3)

Rendiments de les xarxes d'abastament

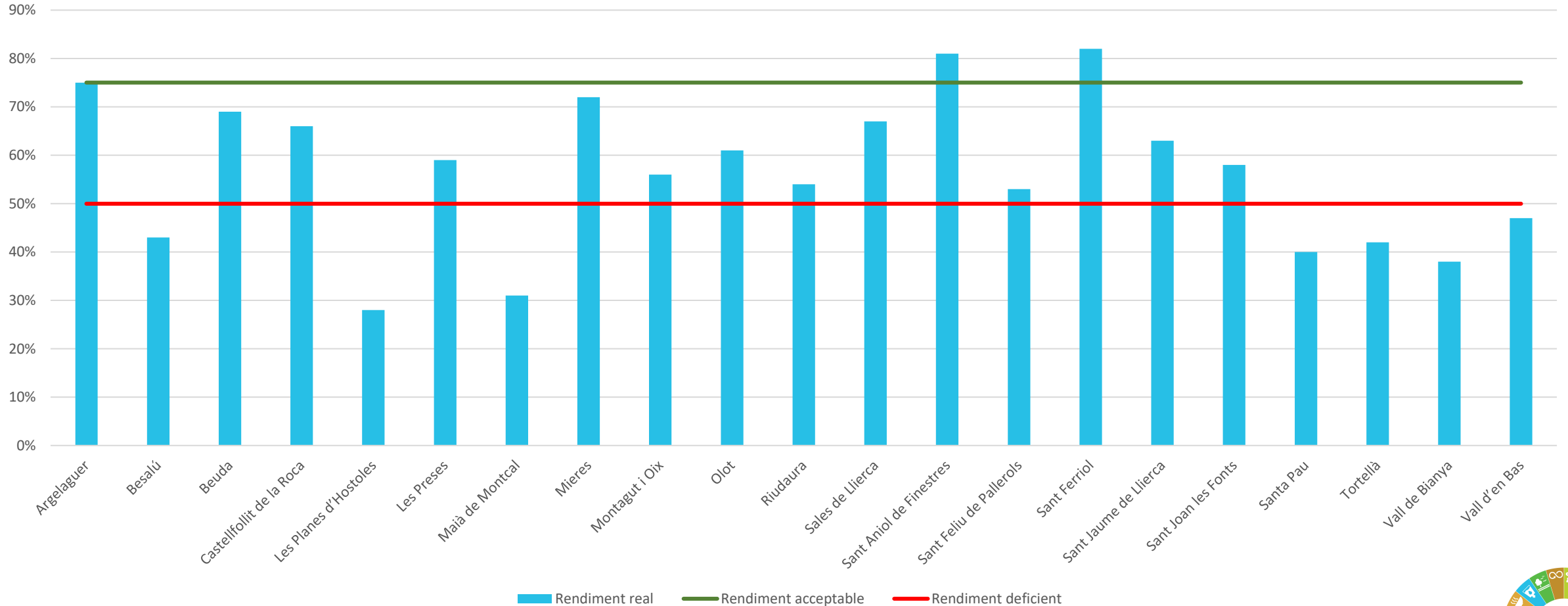

Rendiment de les xarxes d'abastament, elaboració pròpia a partir dels plans directors d'abastament municipals, dades del Consorci de Medi Ambient i Salut Pública (SIGMA).





## 1.3.3. MILLORAR LA QUALITAT I OPTIMITZAR LA INFRAESTRUCTURA DE SANEJAMENT

### PROPÒSITS:

1.3.3.1. Garantir el funcionament de les infraestructures de sanejament,

1.3.3.2. Redactar i aprovar els plans integrals de sanejament municipal.

1.3.3.3. Executar els plans de reposició i millora (RIM) de les infraestructures de sanejament.

1.3.3.4. Desenvolupar les actuacions del programa 2022-2027 de l'ACA.

1.3.3.5. Desenvolupar i fer seguiment dels plans integrals de sanejament.

1.3.3.6. Implantar tarifes de sanejament en baixa.

1.3.3.7. Controlar la sortida d'aigua no tractada pels sobreeixidors.

1.3.3.8. Fer control i seguiment de les activitats potencials emissores de contaminació difusa, especialment nitrats.

1.3.3.9. Controlar els abocaments industrials a clavegueram.

1.3.3.10. Fer un control i seguiment de l'aigua circulant pels rius i rieres.





## 1.3.3. MILLORAR LA QUALITAT I OPTIMITZAR LA INFRAESTRUCTURA DE SANEJAMENT

Sistema de sanejament	Qualitat de sortida EDARS					Estat de saturació	
	DBO	DQO	MES	Nt	Pt	Cabal	Càrrega
	mgO <sub>2</sub> /l	mgO <sub>2</sub> /l	mg/l	mg/l	mg/l	%	%
Besalú	6	33	8	3,8	-	78	46
Castellfollit de la Roca	4	26	6	3,7	-	67	93
Joanetes	12	51	11	-	-	100	82
Vall d'Hostoles	6	19	7	13,1	-	64	44
Maià de Montcal	12	54	14	8	5	69	102
Beuda	13	69	19	-	-	-	141
Mieres	21	106	30	-	-	31	26
Mieres la Sella	5	38	13	-	-	32	30
Montagut	12	63	17	-	-	41	49
Olot	5	24	9	3,1	1,1	84	70
Triai	10	55	15	-	-	67	650
Santa Pau	7	17	8	11	1	60	82
Sant Joan les Fonts	4	18	6	5,5	-	76	76
Begudà	6	34	18	7,8	-	45	55
El Mallol	95	287	89	-	-	100	60
Can Trona	8	53	16	-	-	100	28
Hostalets d'en Bas	115	294	91	-	-	56	107
La Pinya	25	71	33	-	-	100	85
Sant Privat	20	52	9	-	-	100	130
El Llierca	9	39	24	8	1	64	103
Sant Aniol de Finestres	8	28	11	4,6	0,2	117	41

Nivell de saturació de les plantes

Infraestructures sanejament

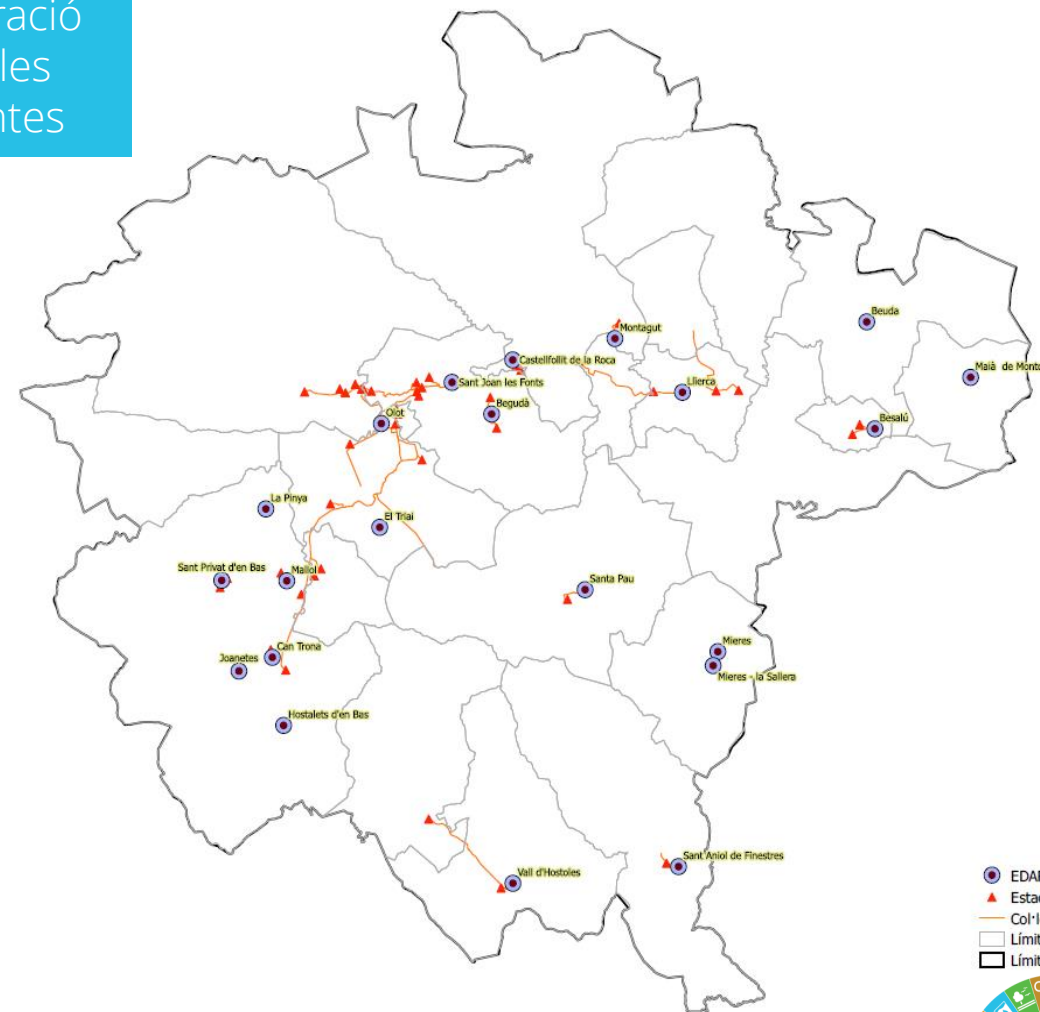

- EDAR
- ▲ Estacions d'impulsió
- Col·lector en alta
- ▭ Límits municipals
- ▭ Límits comarcals



Nivells de saturació de les plantes depuradores de la comarca, dades del Consorci de Medi Ambient i Salut Pública (SIGMA).  
Distribució de les infraestructures de sanejament a la comarca, dades del Consorci de Medi Ambient i Salut Pública (SIGMA).



## 1.3.4. GARANTIR L'ACCESSIBILITAT AL RECURS DE L'AIGUA

### PROPÒSITS:

1.3.4.1. Garantir que tots els residents en nuclis tinguin abastament.

1.3.4.2. Establir el dret a compensació pels talls en el subministrament.

1.3.4.3. Fer seguiment en les variacions en el padró d'aigua (altes i baixes).

*No disposem de dades per calcular l'estat del repte.*



## OBJECTIU 1.4: ASSEGURAR LA SOBIRANIA ALIMENTÀRIA

### REPTES:

- 1.4.1. Replantejar el model agrari cap a una visió més sostenible i estable: millorar les condicions de treball i les capacitats de la pagesia per poder aspirar a una vida digne, assegurant la sobirania alimentària del territori.
- 1.4.2. Incrementar la superfície útil: augmentar la superfície agrària útil per poder garantir la sobirania alimentària, seguiment de l'evolució del sòl agrícola.
- 1.4.3. Crear valor afegit en els productes alimentaris: augmentar el valor econòmic dels productes produïts a la comarca, mitjançant marques de qualitat, però també defensant els criteris de sostenibilitat territorial. Integració de productors i transformadors i participació del sector turístic com a motor i visualitzador del producte local.

- El model alimentari no compta amb els productes de producció local. La gestió agrícola actual demana altes dosis de insums i energia. La comercialització i disponibilitat d'aliments tendeix a la sobreelaboració industrial que afecta a la nutrició i hi ha poca eficiència en la distribució.
- Caminar cap a una agricultura sostenible que asseguri una correcta alimentació, la sobirania alimentària dels territoris i el manteniment d'un sector agrari consolidat a la comarca.





## 1.4.1. REPLANTEJAR EL MODEL AGRARI CAP A UNA VISIÓ MÉS SOSTENIBLE I ESTABLE

### PROPÒSITS:

1.4.1.1. Millorar les capacitats en sobirania alimentària per assegurar-la.

1.4.1.2. Assegurar una economia agrària local sostenible.

1.4.1.3. Redactar la diagnosi de l'estratègia de manteniment del sector primari.

1.4.1.4. Fomentar la incorporació de joves al sector.

1.4.1.5. Crear i mantenir un banc de terres.





## 1.4.1. REPLANTEJAR EL MODEL AGRARI CAP A UNA VISIÓ MÉS SOSTENIBLE I ESTABLE

Estimació del nivell de sobirania

El sector agrícola assegura el 29,13% de calories necessàries per garantir la sobirania alimentària

### Productivitat del primari

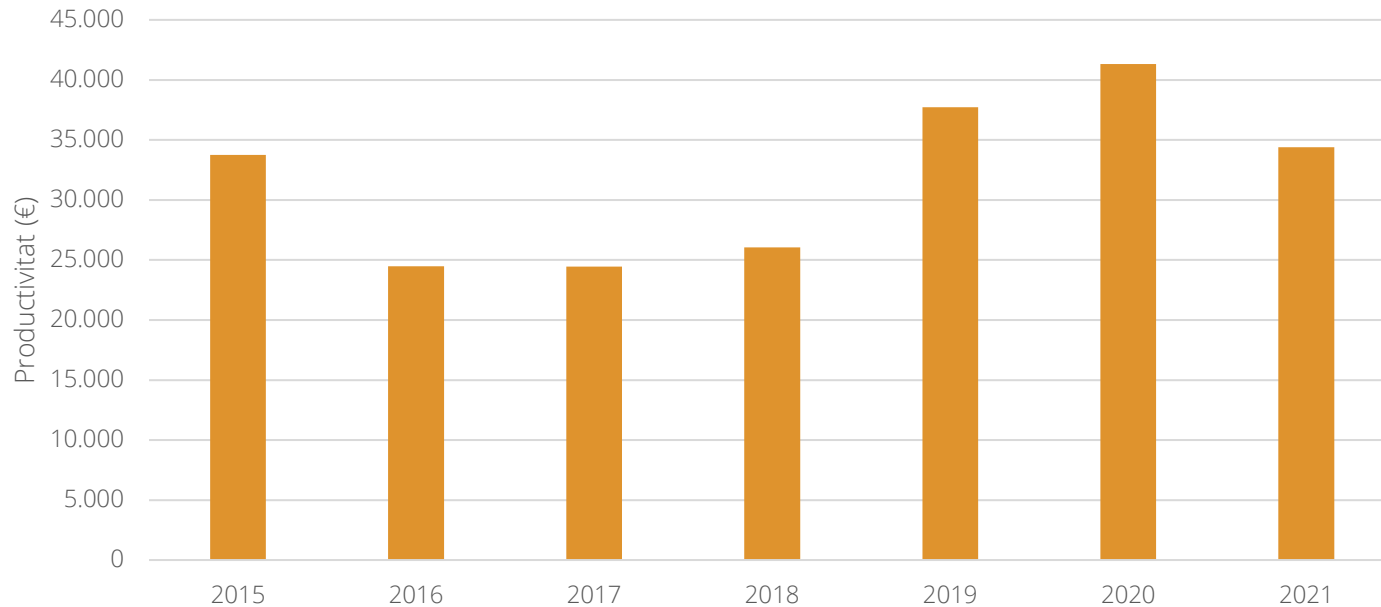

PRODUCTIVITAT	34.389,06 €
VALOR AFEGIT BRUT	21,4 M €
%VAB	1,50
LLOCS DE TREBALL	622
% LLOCS TREBALL	2,4







## 1.4.2. INCREMENTAR LA SUPERFÍCIE AGRÀRIA ÚTIL

---

### PROPÒSITS:

1.4.2.1. Planificar quines zones de la comarca es poden recuperar per a agricultura.

---

1.4.2.2. Fomentar el pas a una agricultura respectuosa amb el medi.

---

1.4.2.3. Afavorir l'associacionisme entre productors, cooperativisme.

---





## 1.4.2. INCREMENTAR LA SUPERFÍCIE AGRÀRIA ÚTIL (1)

Distribució superfície agrària

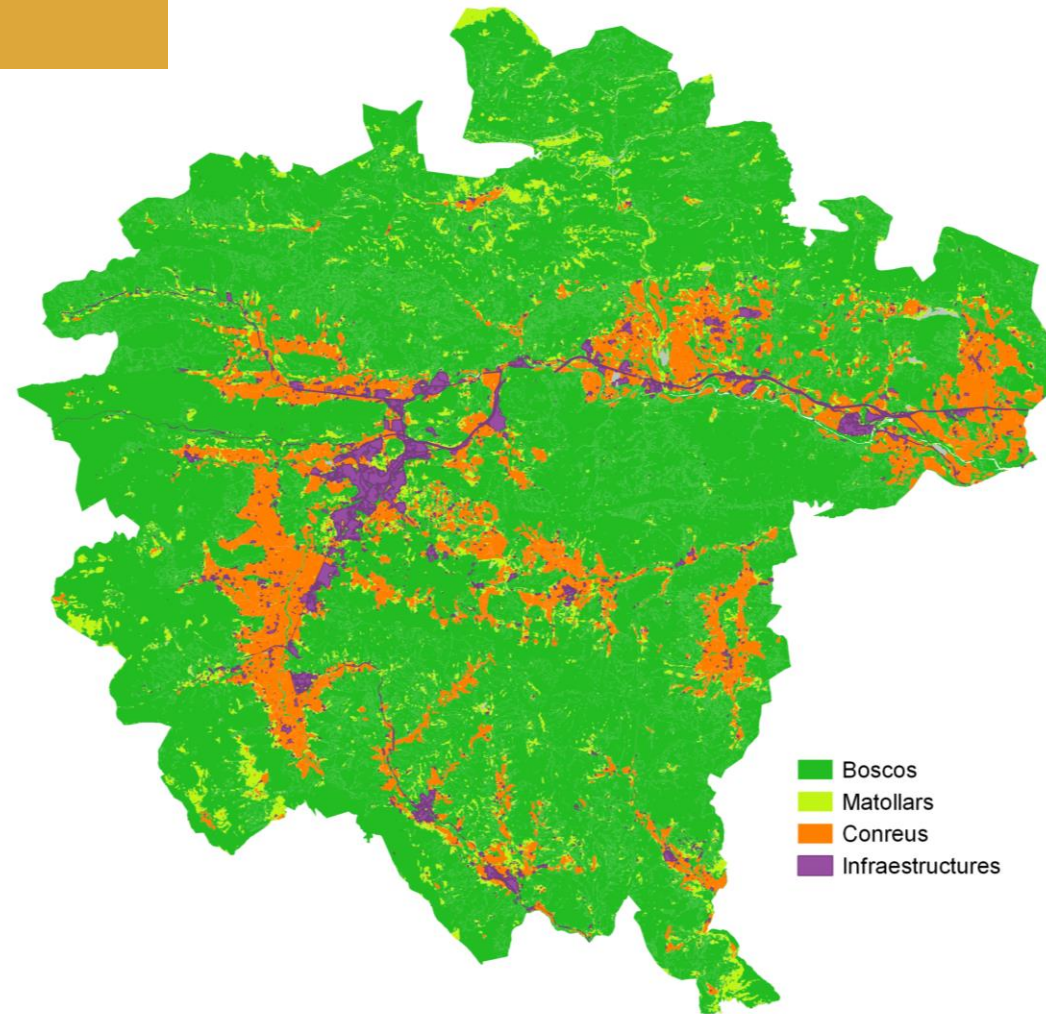



## 1.4.2. INCREMENTAR LA SUPERFÍCIE AGRÀRIA ÚTIL (2)

Producció agrícola 2021

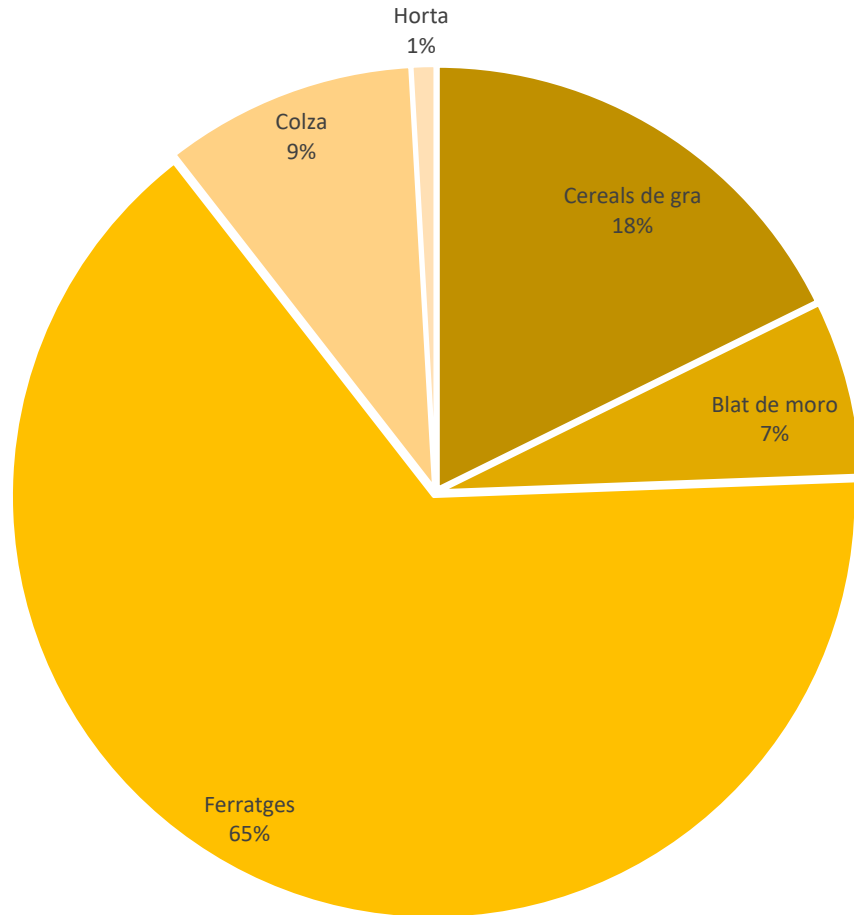

Capacitat ramadera 2021

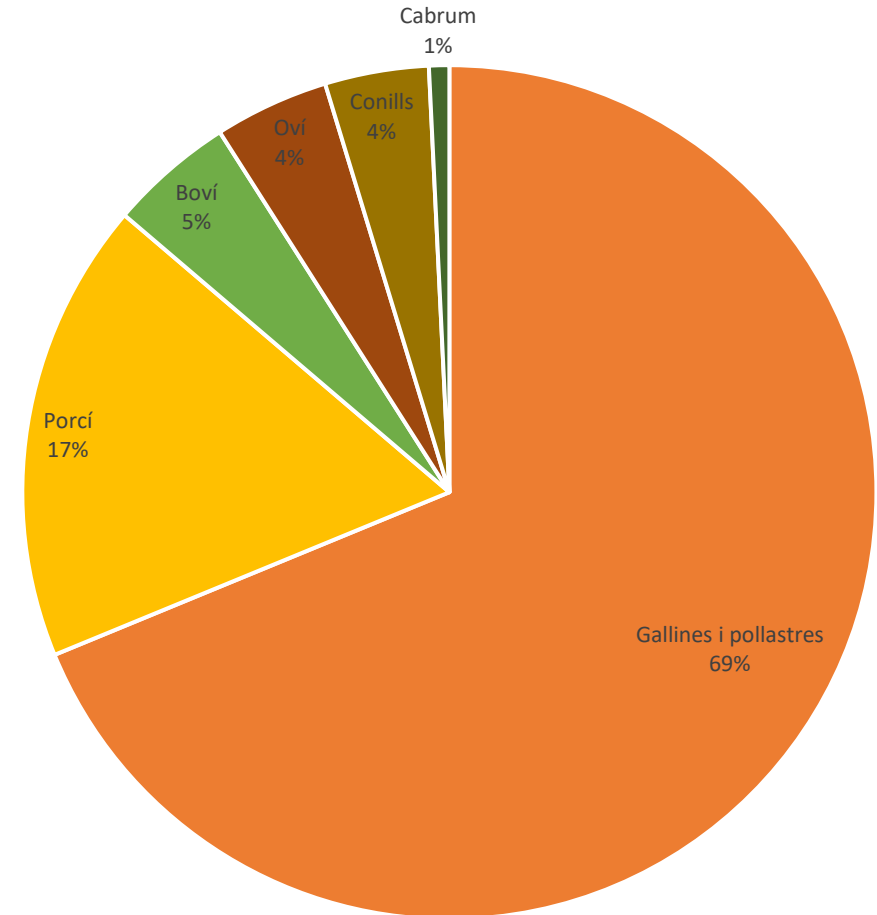



## 1.4.3. CREAR VALOR AFEGIT EN ELS PRODUCTES ALIMENTARIS

### PROPÒSITS:

1.4.3.1. Crear les infraestructures bàsiques.

1.4.3.2. Crear una distinció territorial pels productes locals.

1.4.3.3. Fomentar el pas de productors a productor-transformador.

1.4.3.4. Establir sistemes i canals de comercialització conjunta.

1.4.3.5. Treballar amb el sector turístic com a palanca de promoció.

1.4.3.6. Mantenir i potenciar els bancs de germoplasma.





## 1.4.3. CREAR VALOR AFEGIT EN ELS PRODUCTES ALIMENTARIS

Espècies per família, banc de llavors de la Garrotxa

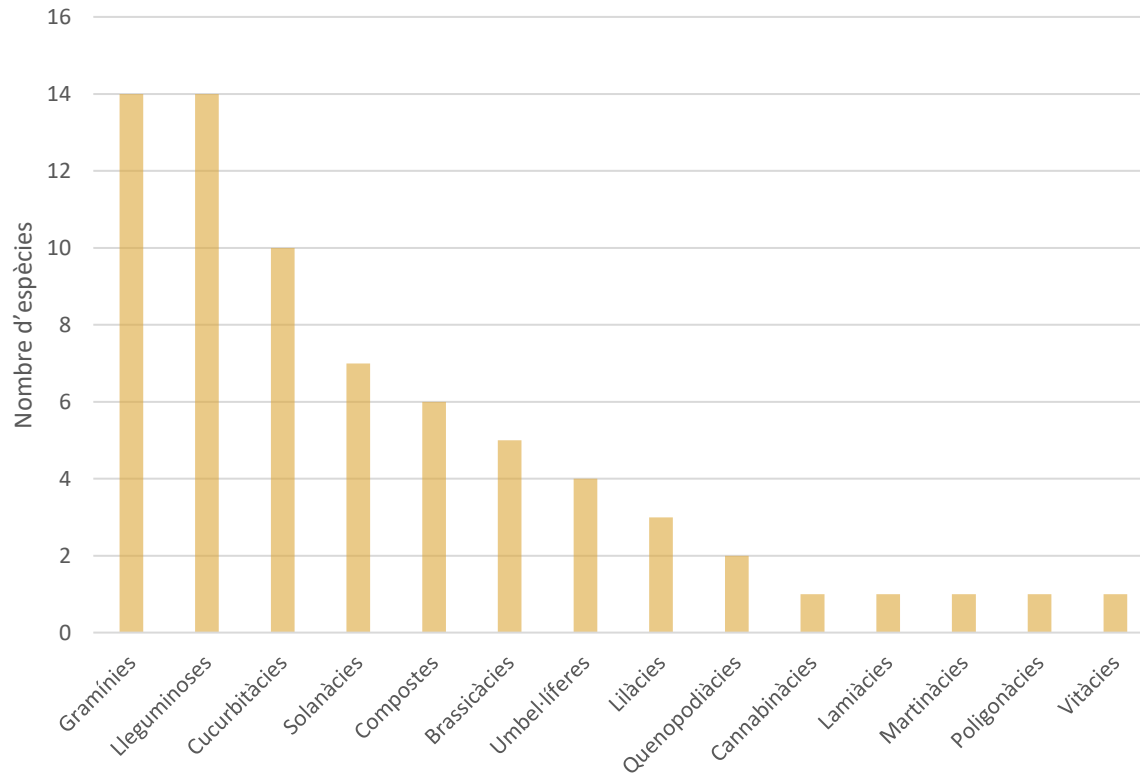

Varietats tradicionals de fruiters a Can Jordà

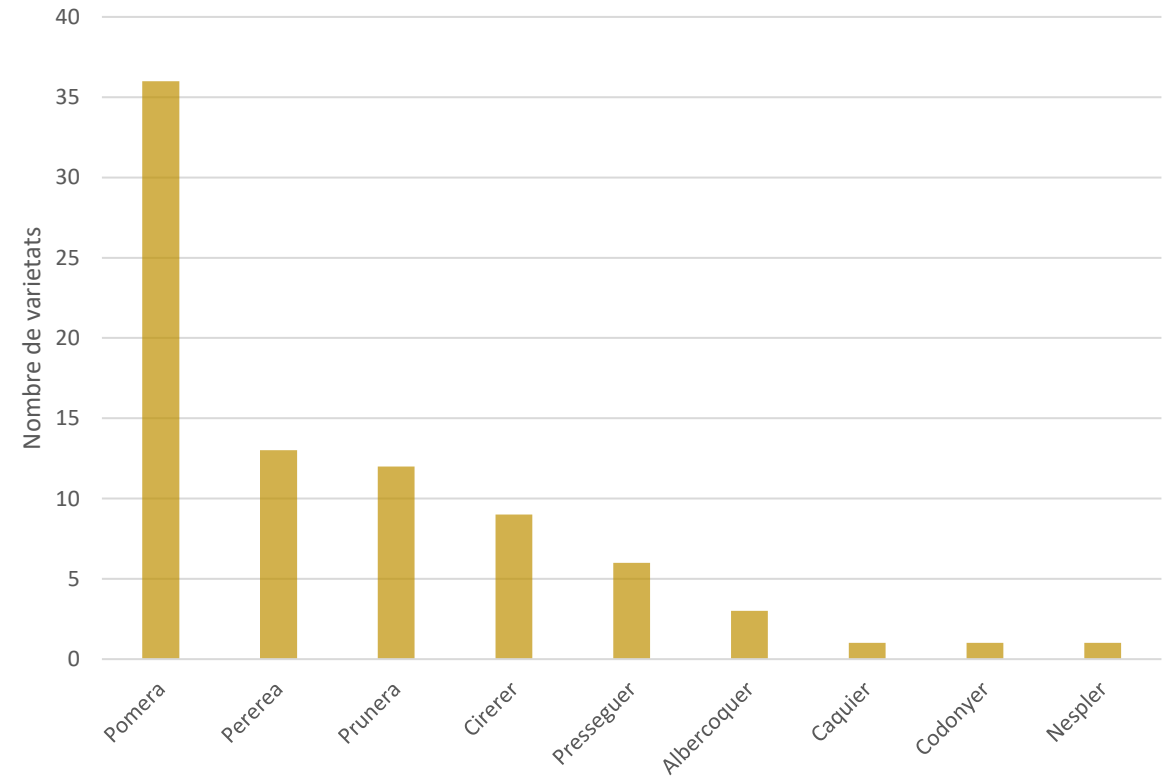

Espècies per família, banc de llavors de la Garrotxa, elaboració pròpia a partir de dades del Consorci de Medi Ambient i Salut Pública (SIGMA), 2020.  
Varietats tradicionals de fruiters a Can Jordà, elaboració pròpia a partir de dades del Parc Natural de la Zona Volcànica de la Garrotxa, 2020.



# PERSONES

Garantir l'equitat i el benestar a través de la justícia social, la salut holística, l'educació integral i la cultura arrelada i transformadora



## ODG directament associats a PERSONES



2.1 Drets socials



2.2 Acció comunitària



2.3 Habitatge digne



2.4 Benestar personal i comunitari



2.5 Educació inclusiva



2.6 Cultura transformadora

# ESFERA 2: PERSONES



## ELS OBJECTIUS EN EL FEM GARROTXA:

- 2.1 Garantir la dignitat social i el respecte comunitari: garantir els drets socials i comunitaris bàsics, adaptant-se a les necessitats de cada moment.
- 2.2 Acompanyar a la diversitat, interseccionalitat, cohesió i solidaritat de la comunitat: millorar la cohesió i la relació entre els membres de la comunitat, sense considerar les diferències i diversitats, evitant la fractura social.
- 2.3 Co-crear un model d'accés, tinença, disseny i construcció de l'habitatge que potencii el desenvolupament humà i comunitari: assegurar l'accés a l'habitatge i garantir l'adaptació de l'espai públic a les necessitats de les persones i la comunitat.
- 2.4 Aconseguir un nivell de salut personal i comunitari que afavoreixi el benestar de les persones: cal garantir el nivell òptim de salut personal i comunitària en tant que és un pilar bàsic de l'estat del benestar, assumint que la salut és una responsabilitat personal.
- 2.5 Desenvolupar un model comarcal d'educació inclusiva: l'educació es veu com quelcom que abasta la totalitat de la vida de les persones, per tant, es planteja una educació inclusiva com estratègia per assegurar el desenvolupament personal.
- 2.6 Co-crear espais i processos per al desenvolupament d'una cultura comarcal compromesa amb la transformació ecosocial i la felicitat comunitària: entenem la cultura com a fons de generació i dotació a la ciutadania d'eines que permeten la transformació social i personal.

- El model d'organització social augmenta les situacions d'exclusió i de desigualtat afectant de manera important a les persones amb més necessitats i sense xarxa social de cobertura.
- Lluitar contra les situacions d'exclusió, garantir l'equitat i el benestar, assegurar la salut i l'educació i permetre l'accés a la cultura són les obligacions mínimes de la nostra societat envers la nostra gent.





# PERSONES (POBLACIÓ, RESIDENTS)



Piràmide poblacional

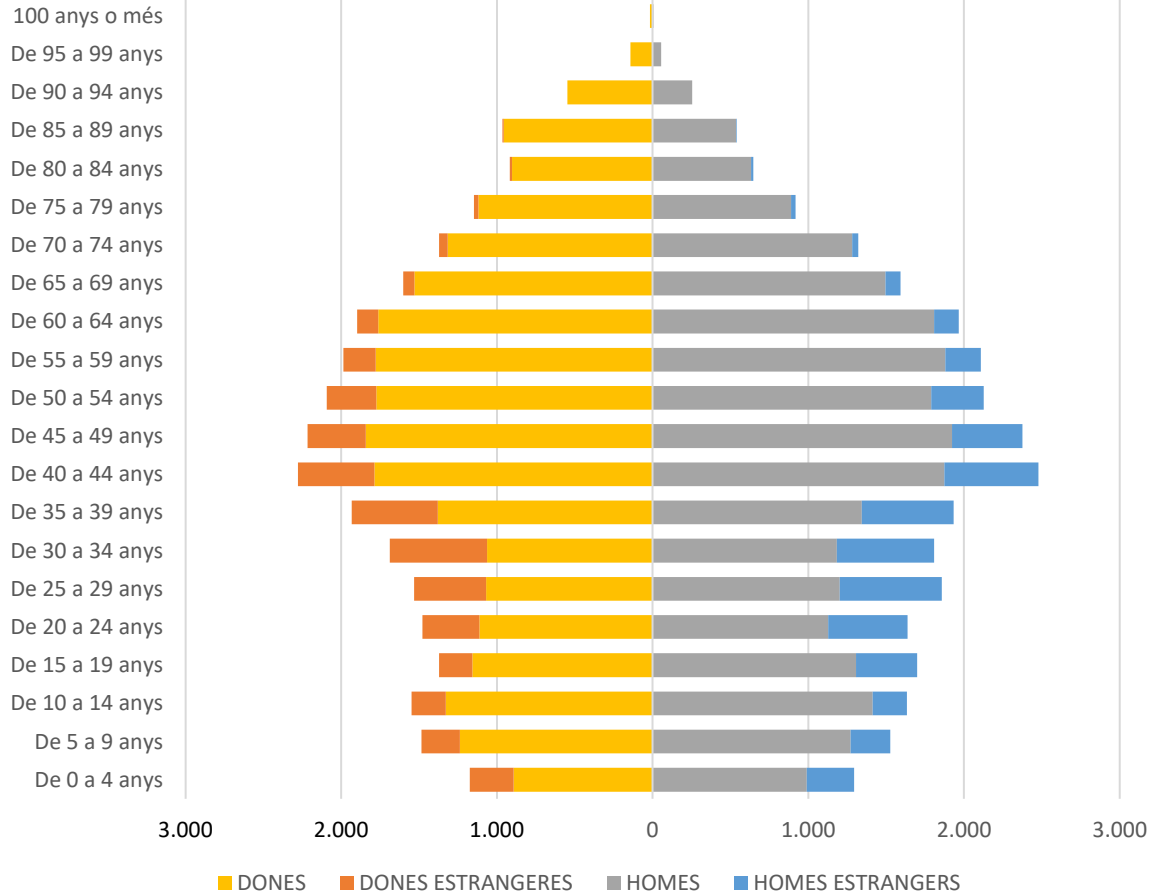

Població per grups d'edat i municipi

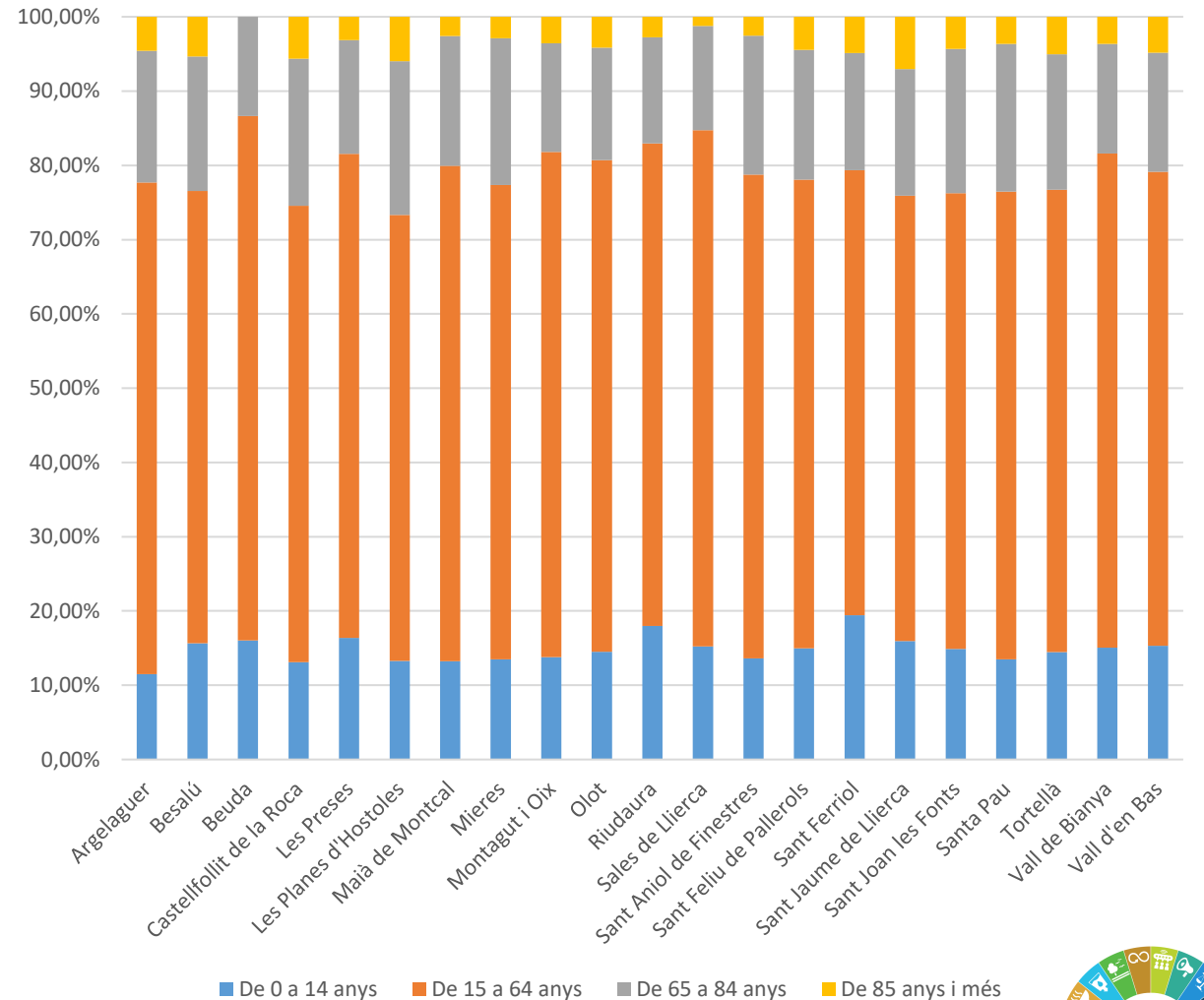

Elaboració pròpia a partir de dades d'IDESCAT.



# PERSONES (VARIACIONS DE LA POBLACIÓ)



## Moviment natural de la població – naixements i defuncions

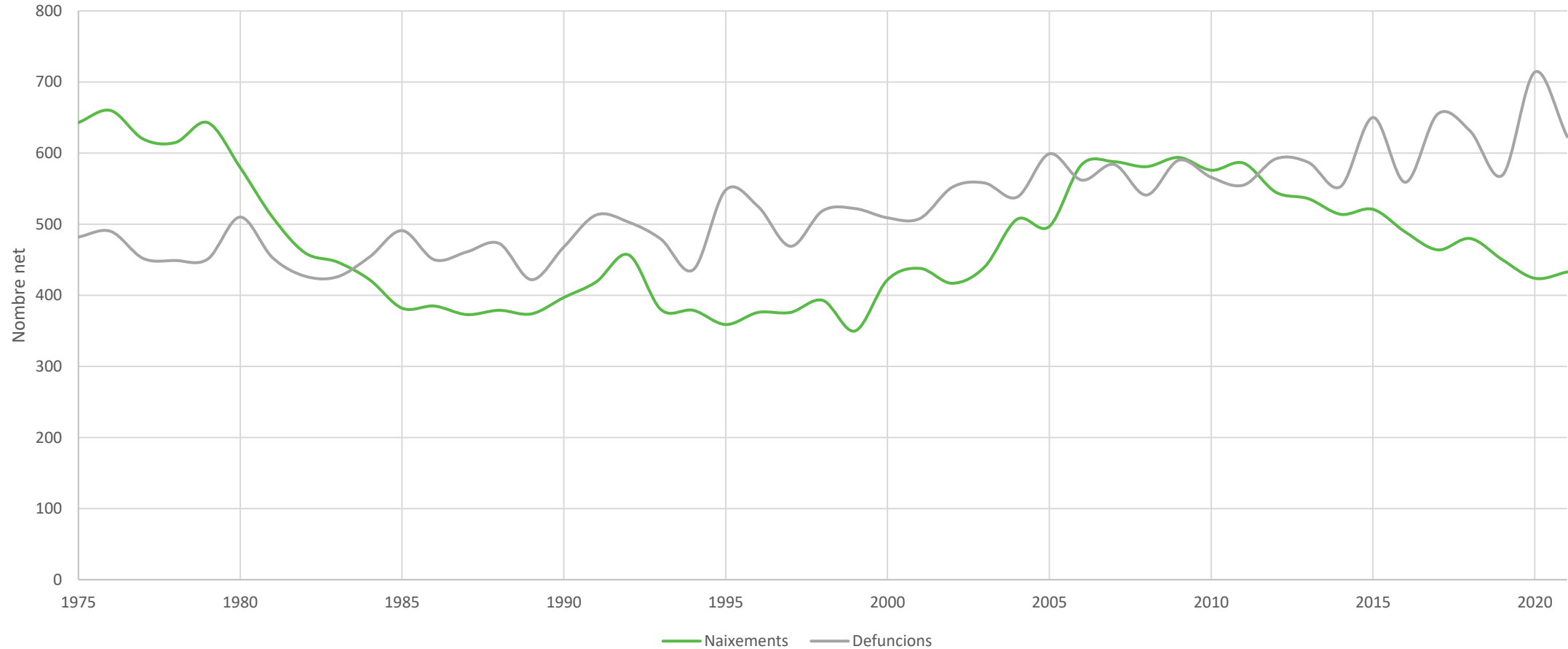

Moviment natural de la població, elaboració pròpia a partir de dades de l'INE.



# PERSONES (VARIACIONS DE LA POBLACIÓ)



Variacions temporals de la població per municipi

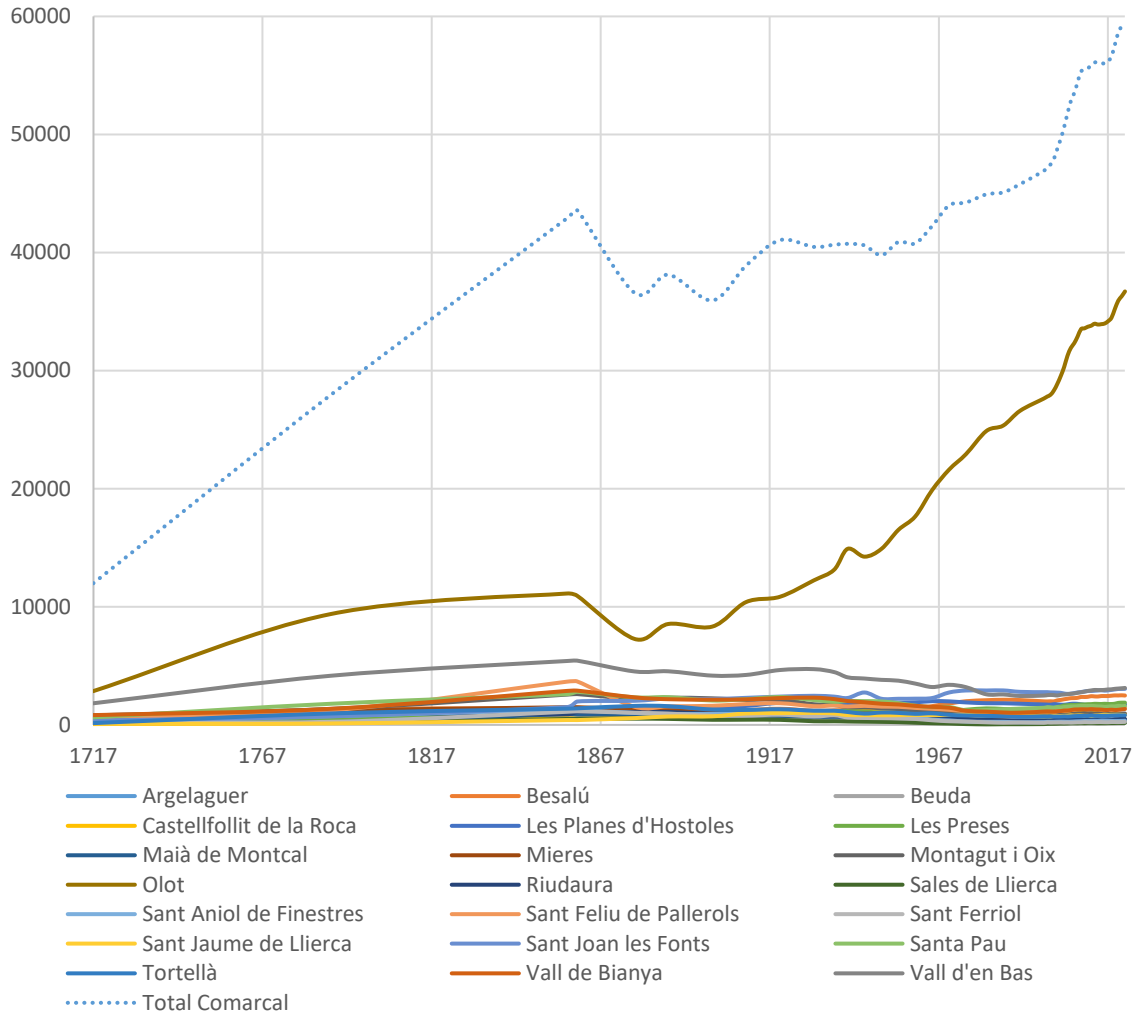

Variacions temporals de la població per municipi sense Olot

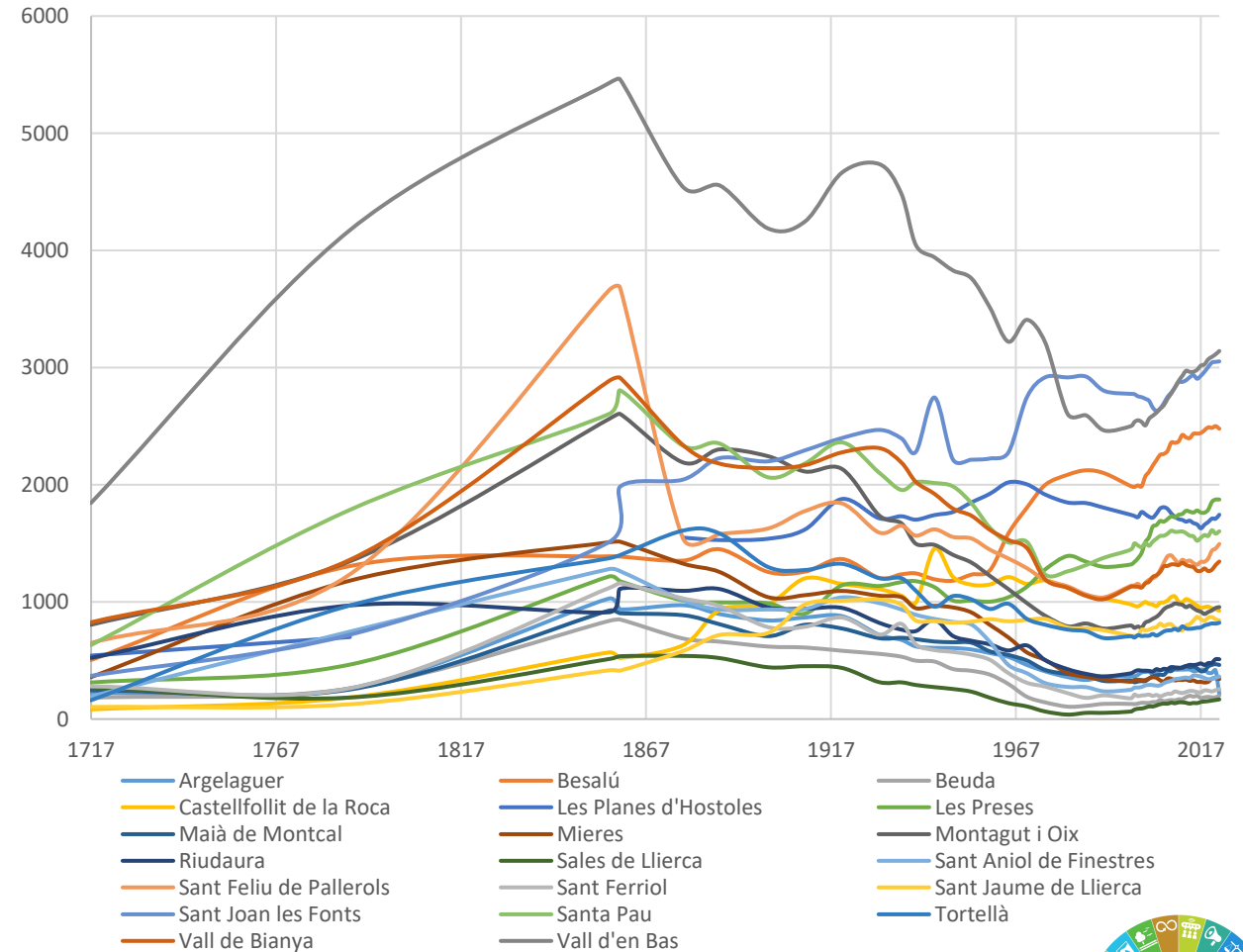

Variacions temporals de la població, elaboració pròpia a partir de dades d'IDESCAT.





## OBJECTIU 2.1: GARANTIR LA DIGNITAT SOCIAL I EL RESPECTE COMUNITARI

### REPTES:

- 2.1.1. Garantir que tothom tingui una renda suficient: impulsar la creació d'una renda bàsica i treballar en la interrelació entre les necessitats, les capacitats i la disponibilitat de recursos per atendre les necessitats bàsiques.
- 2.1.2. Defensar els drets de les persones en situació administrativa irregular: una societat que es vol justa, plural i cohesionada ha de tractar de manera igualitària els membres amb independència del seu origen.

- La nostra societat no assegura la cobertura dels serveis bàsics i essencials que permeten garantir una vida digna a tots els membres de la societat.
- Avançar cap una nova visió en que totes les persones siguin l'origen que sigui i les circumstàncies personals que sigui, tinguin assegurats el que avui es considera mínims vitals per poder desenvolupar una vida digne.





## 2.1.1. GARANTIR QUE TOTHOM TINGUI UNA RENDA SUFICIENT

### PROPÒSITS:

2.1.1.1. Assegurar l'ingrés mínim vital o la renda garantida de ciutadania.

2.1.1.2. Garantir no tenir treballadors pobres.

2.1.1.3. Garantir la cobertura de les necessitats bàsiques.

2.1.1.4. Defensar que les prestacions de viduitat i jubilació siguin dignes.





## 2.1.1. GARANTIR QUE TOTHOM TINGUI UNA RENDA SUFICIENT (1)

Renda bruta mitjana municipal per persona i any

Renda mitjana bruta comarcal 2020 – 16.973,80€

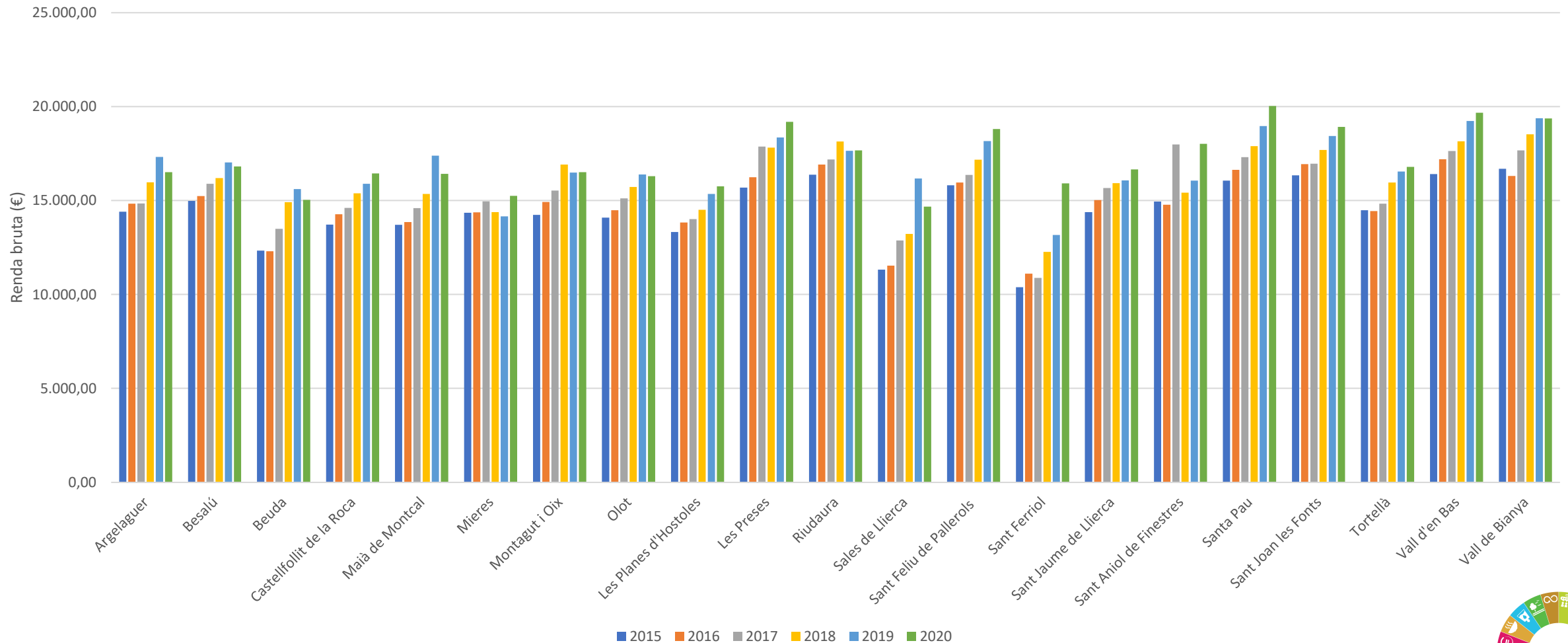

Renda bruta mitjana municipal per persona i any, elaboració pròpia a partir de dades de l'INE.





## 2.1.1. GARANTIR QUE TOTHOM TINGUI UNA RENDA SUFICIENT (2)

### Variacions anuals de la renda bruta mitjana municipal per persona

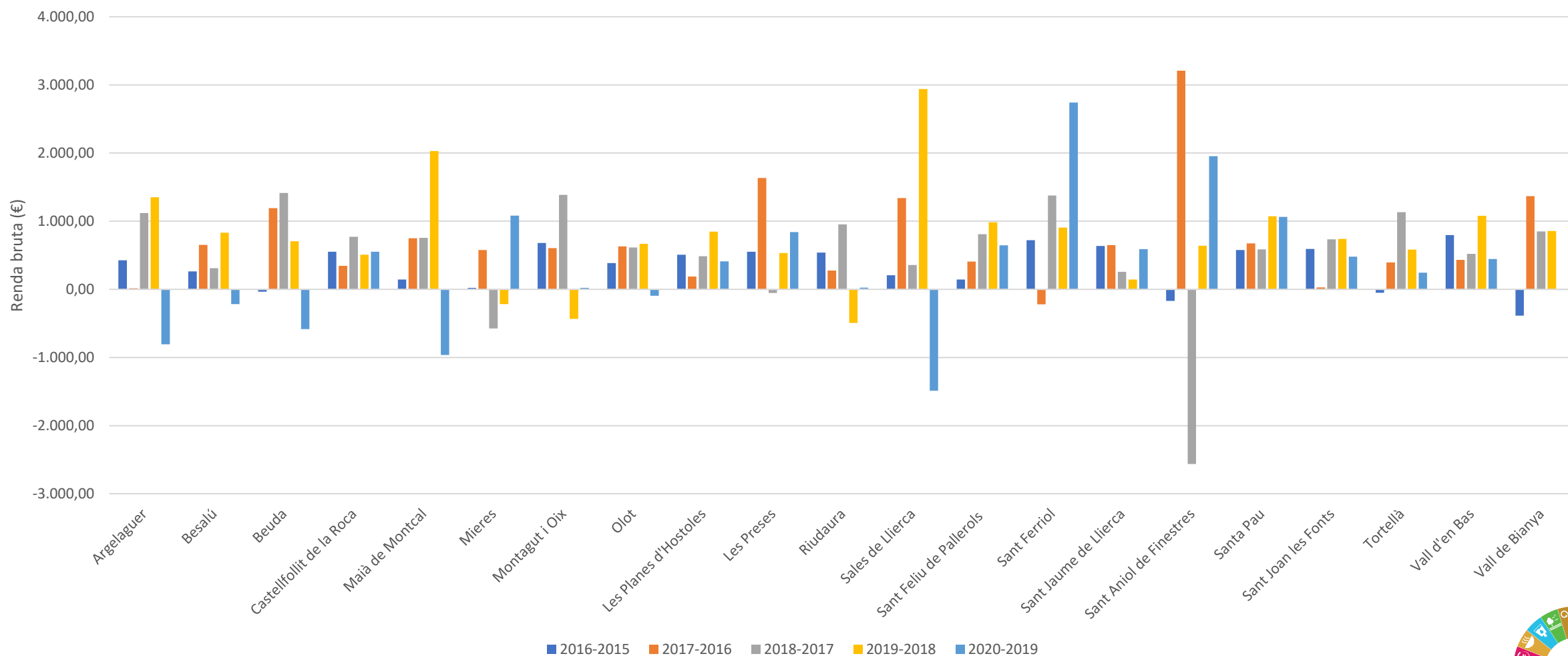

Variacions anuals de la renda bruta mitjana municipal per persona, elaboració pròpia a partir de dades de l'INE.





## 2.1.1. GARANTIR QUE TOTHOM TINGUI UNA RENDA SUFICIENT (3)

Variacions anuals de renda mitjana bruta per persona sobre la renda bruta mitjana comarcal

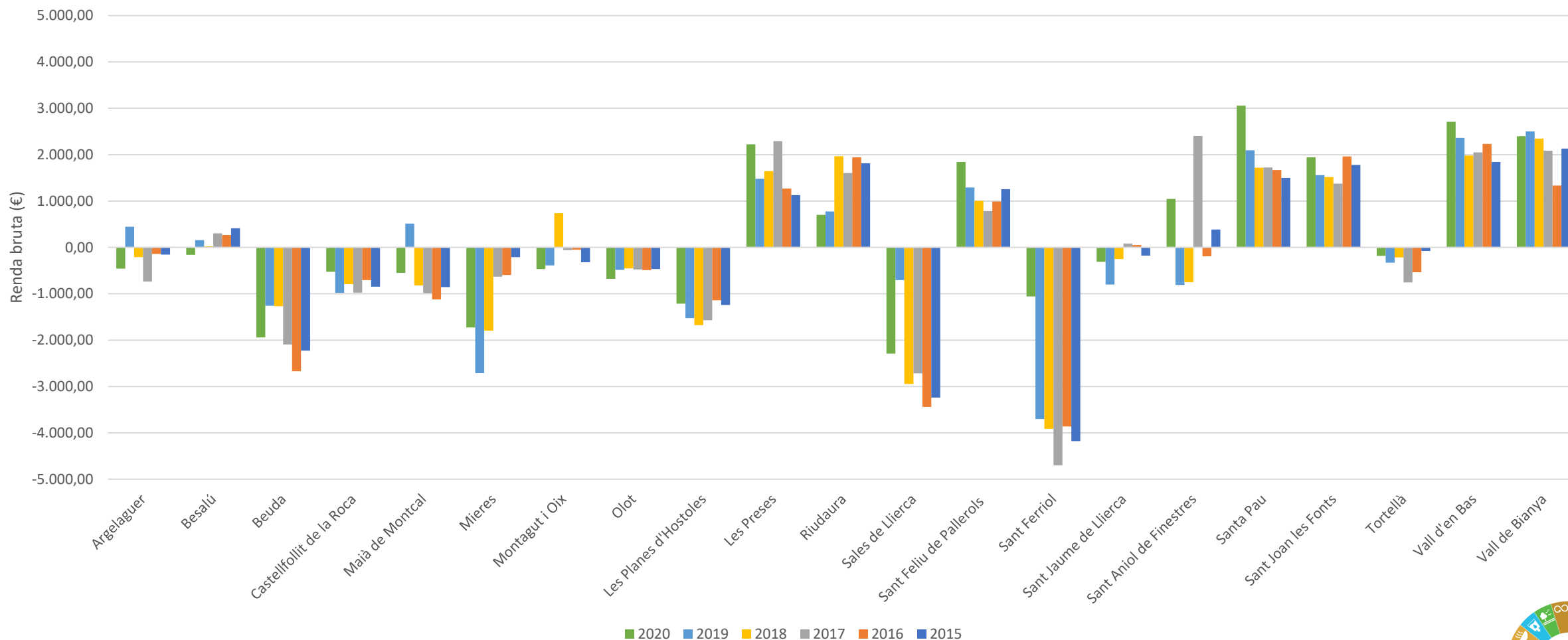

Variacions anuals de renda mitjana bruta per persona sobre la renda bruta mitjana comarcal, elaboració pròpia a partir de dades de l'INE.







## 2.1.1. GARANTIR QUE TOT HOM TINGUI UNA RENDA SUFICIENT (4)

Comparativa renda neta i bruta per municipi 2020

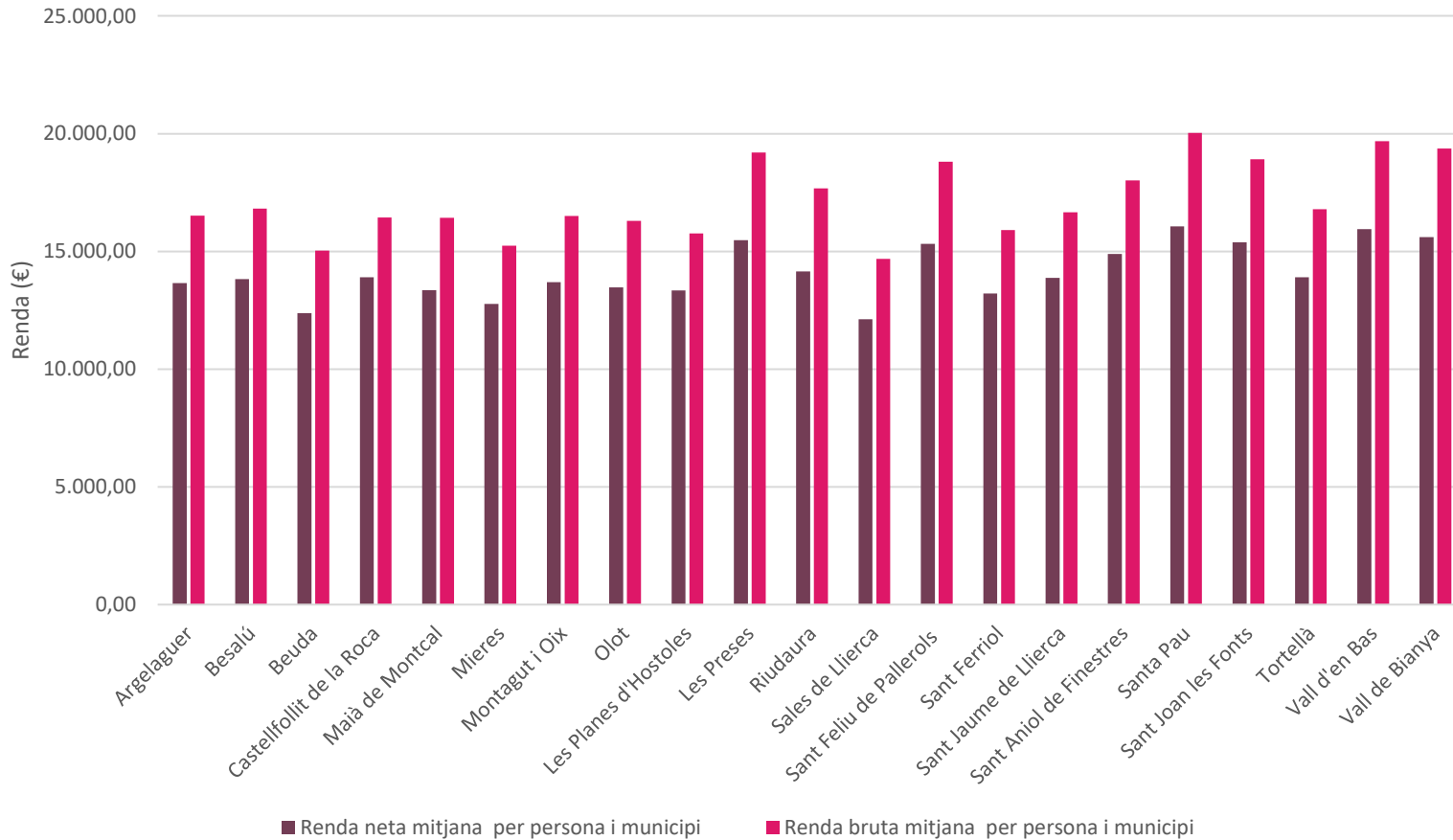

Diferencial rendes neta i bruta 2020

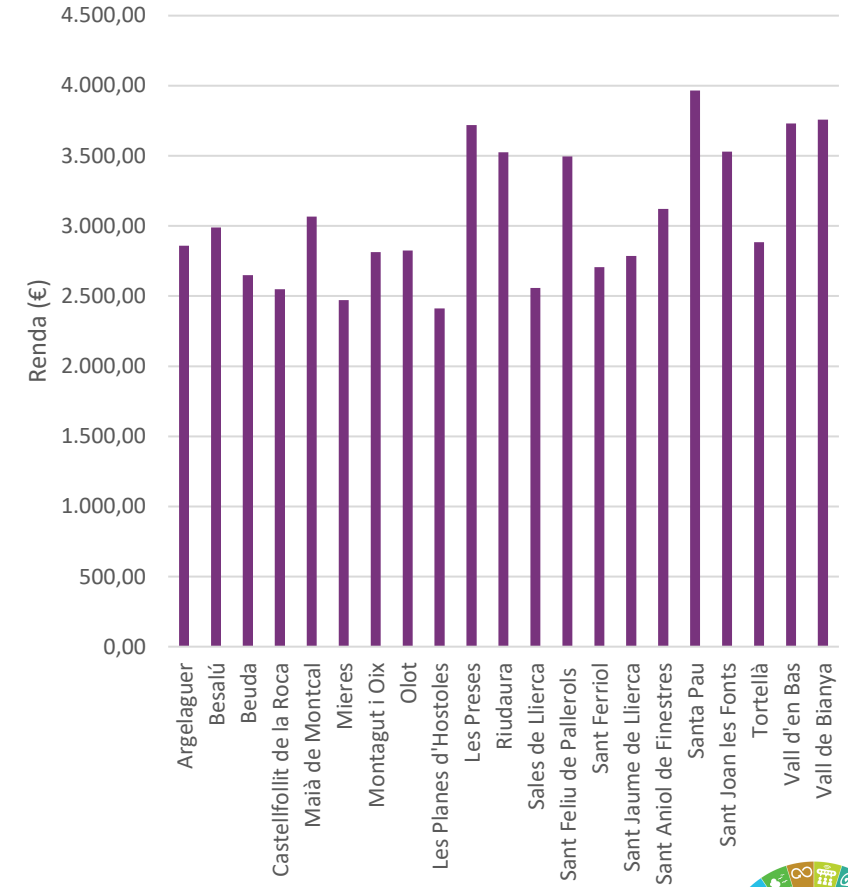

Comparativa entre la renda neta i la renda bruta per municipi 2020, elaboració pròpia a partir de dades de l'INE.  
 Diferencial entre renda neta i bruta 2020, elaboració pròpia a partir de dades de l'INE.





## 2.1.1. GARANTIR QUE TOTHOM TINGUI UNA RENDA SUFICIENT (5)

Renda familiar disponible bruta (RFDB) Garrotxa/Catalunya

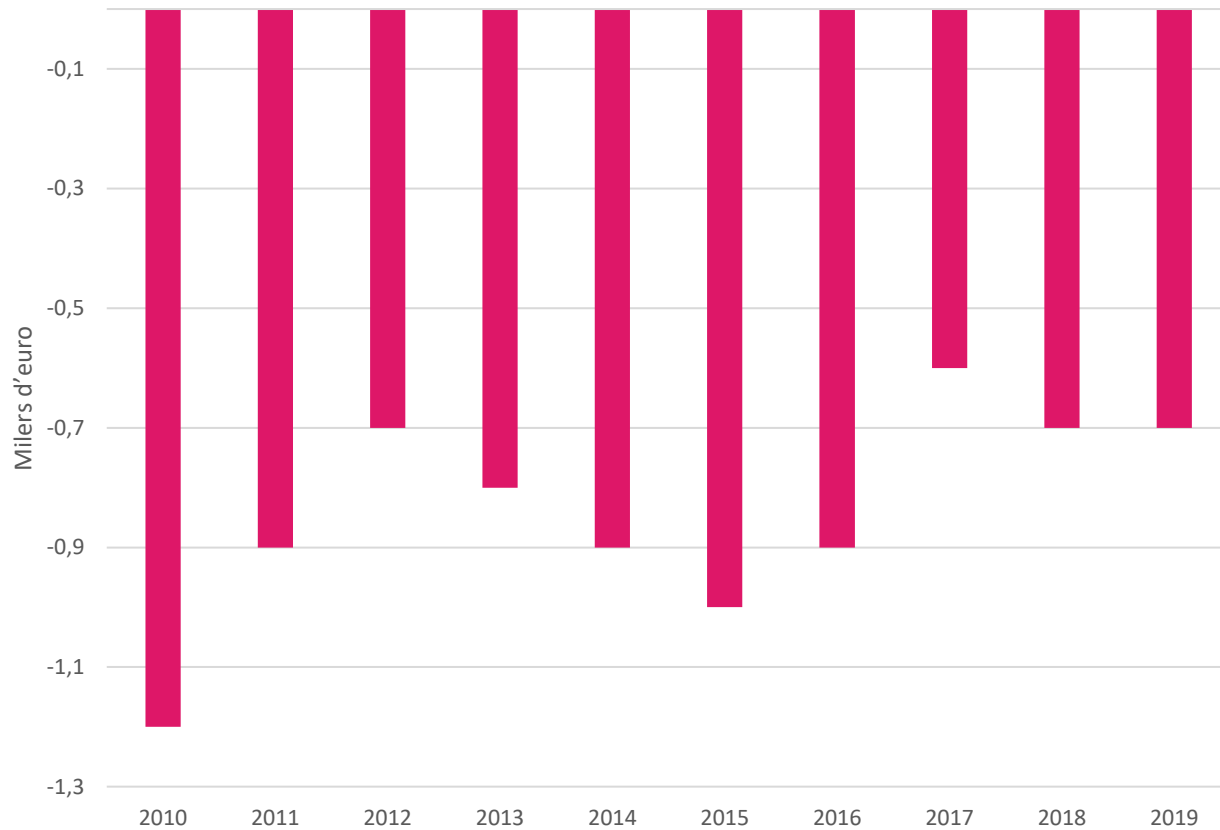

Destí de la RFDB (€/any) 2019

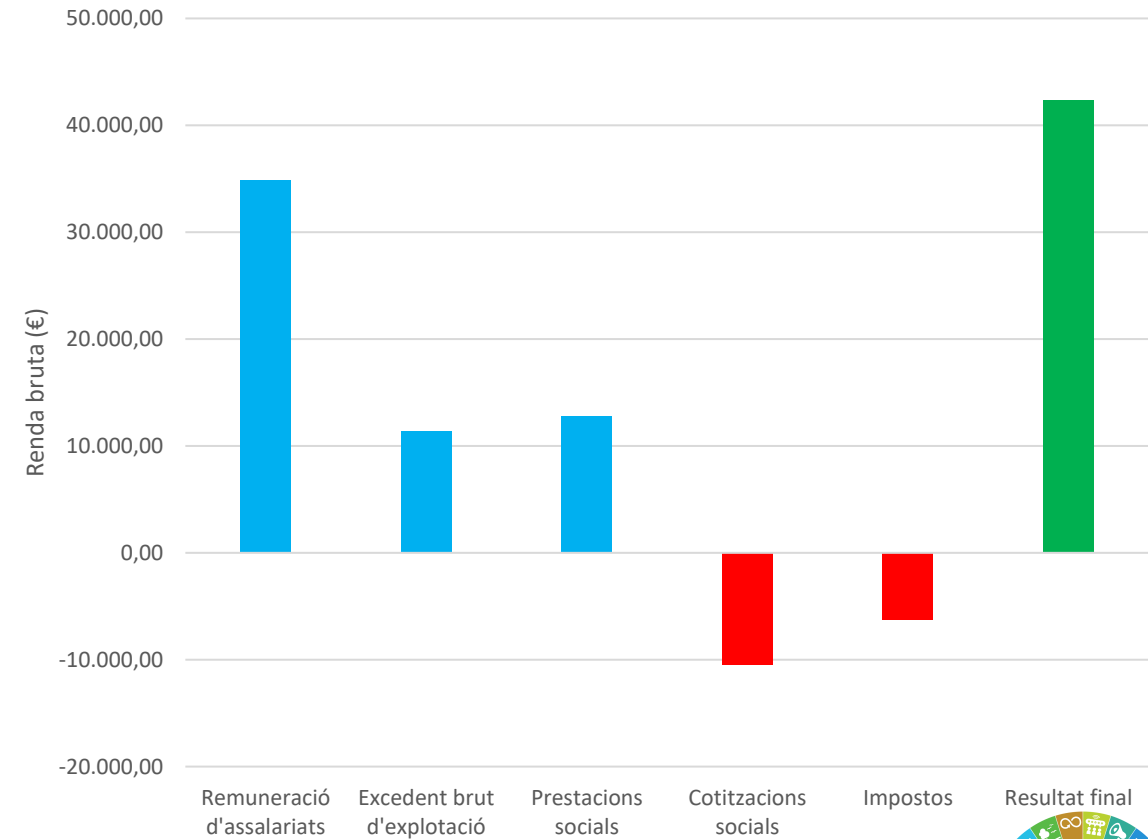

Renda familiar disponible bruta Garrotxa/Catalunya, elaboració pròpia a partir de dades d'IDESCAT.  
Destí de la RFDB 2019, elaboració pròpia a partir de dades d'IDESCAT.





## 2.1.1. GARANTIR QUE TOT HOM TINGUI UNA RENDA SUFICIENT (6)

Evolució dels salaris mitjans per municipis



Diagrama de Pareto de la distribució dels salaris



Evolució dels salaris mitjans per municipis, elaboració pròpia a partir de dades de l'INE.  
 Diagrama de Pareto de la distribució dels salaris, elaboració pròpia a partir de dades de l'INE.



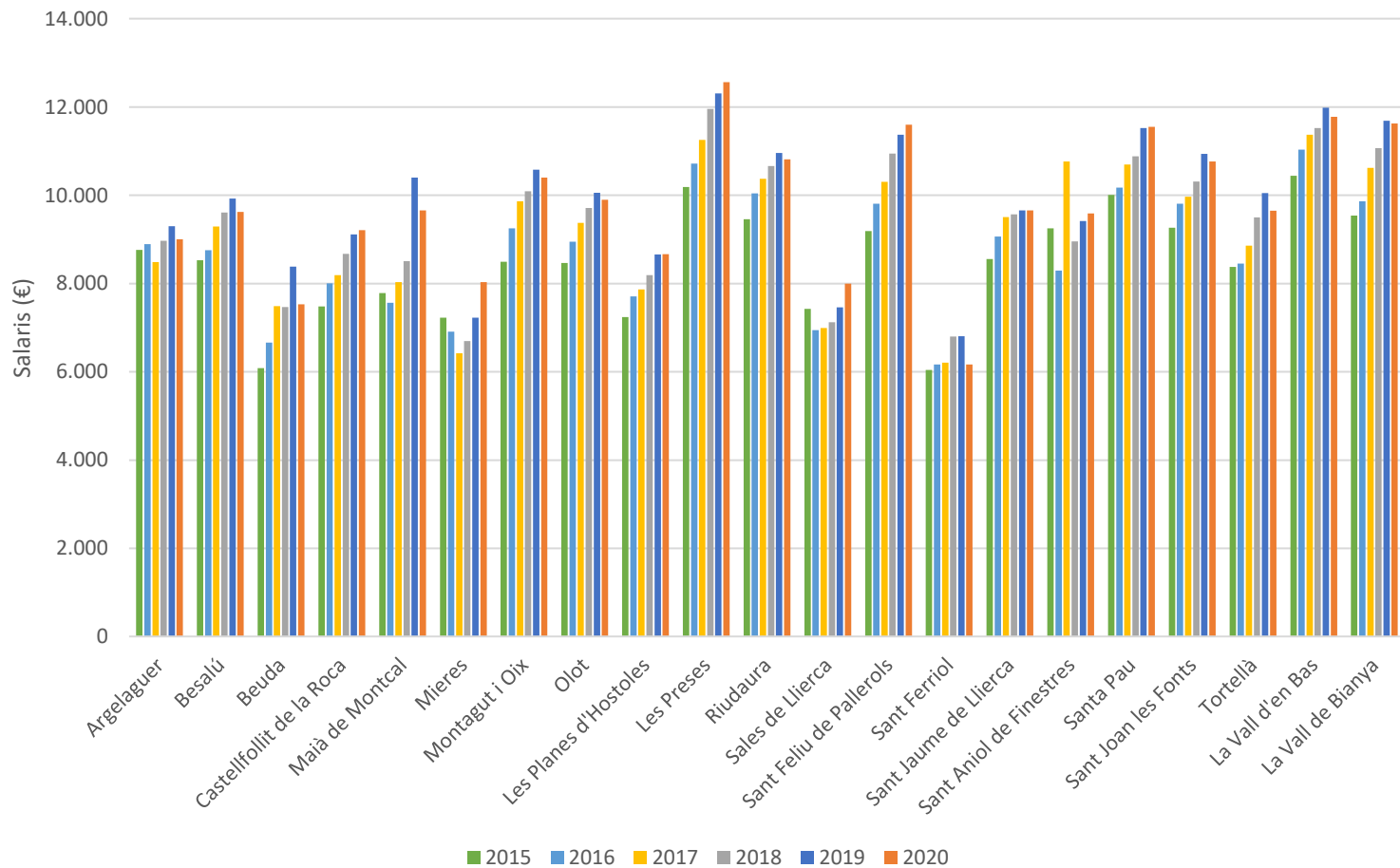
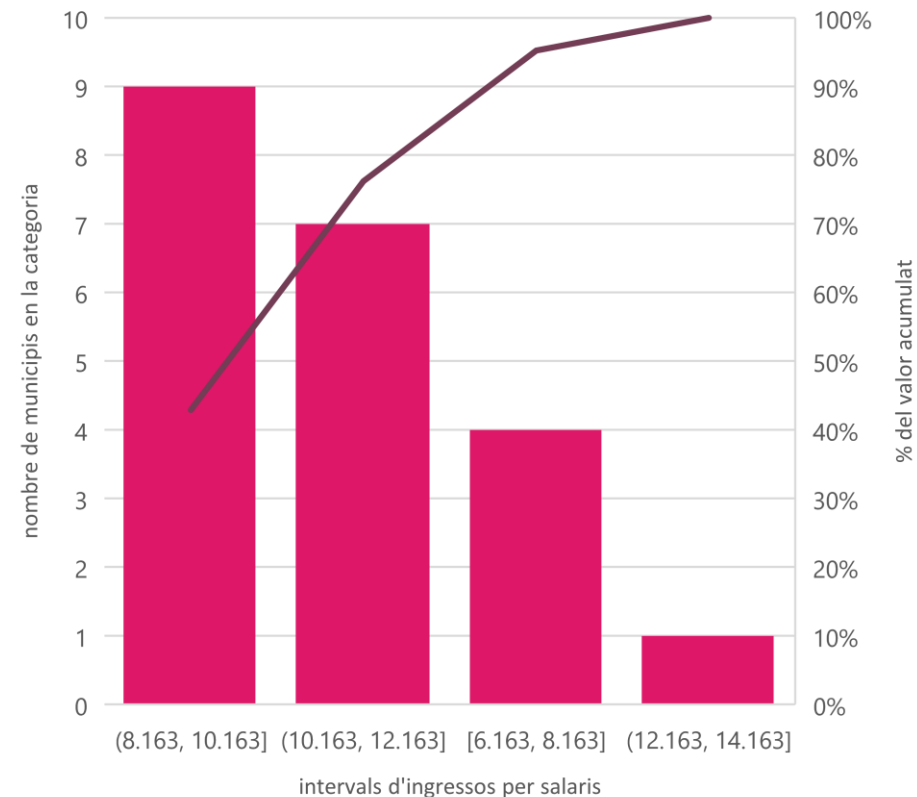

## 2.1.1. GARANTIR QUE TOT HOM TINGUI UNA RENDA SUFICIENT (7)

### INDICADORS DESIGUALTAT

Distribució de rendes S80/S20 – Índex de Gini

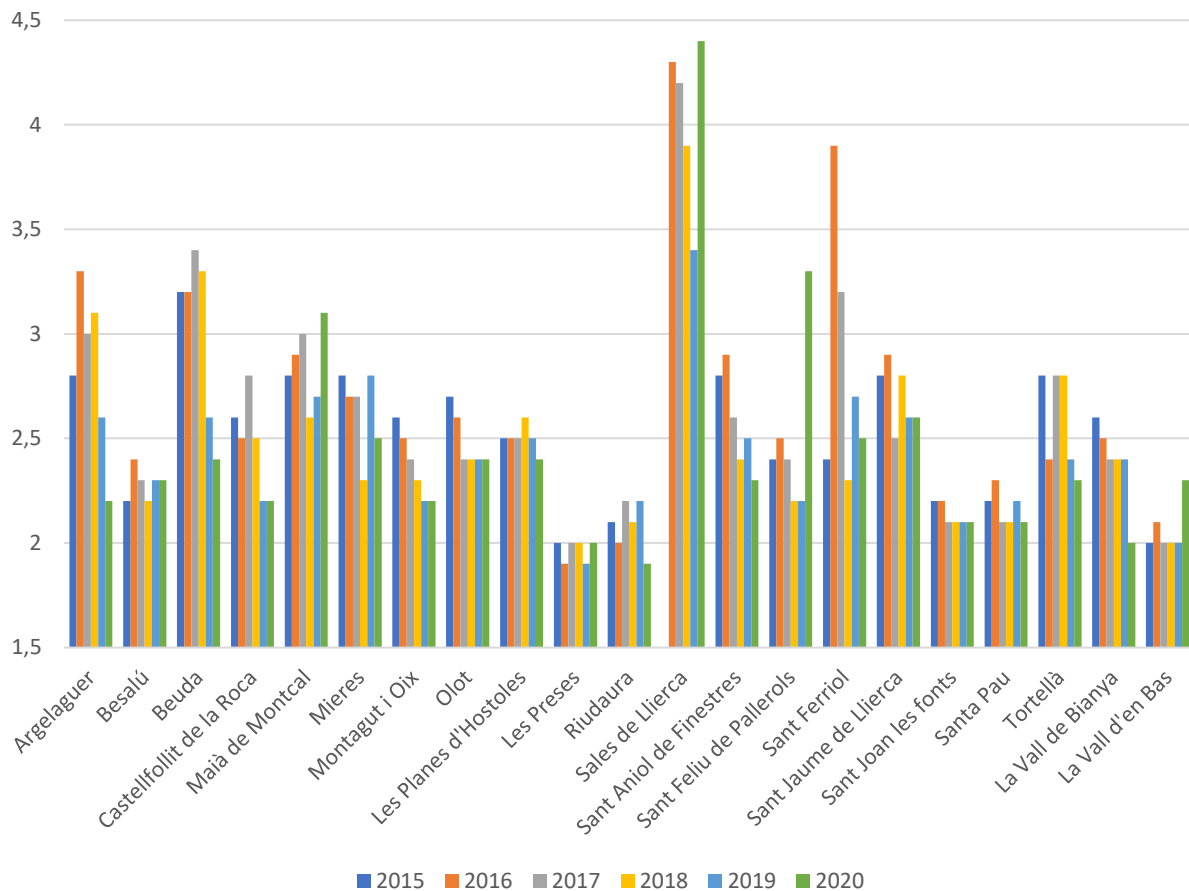

Variació interanual del índex de Gini

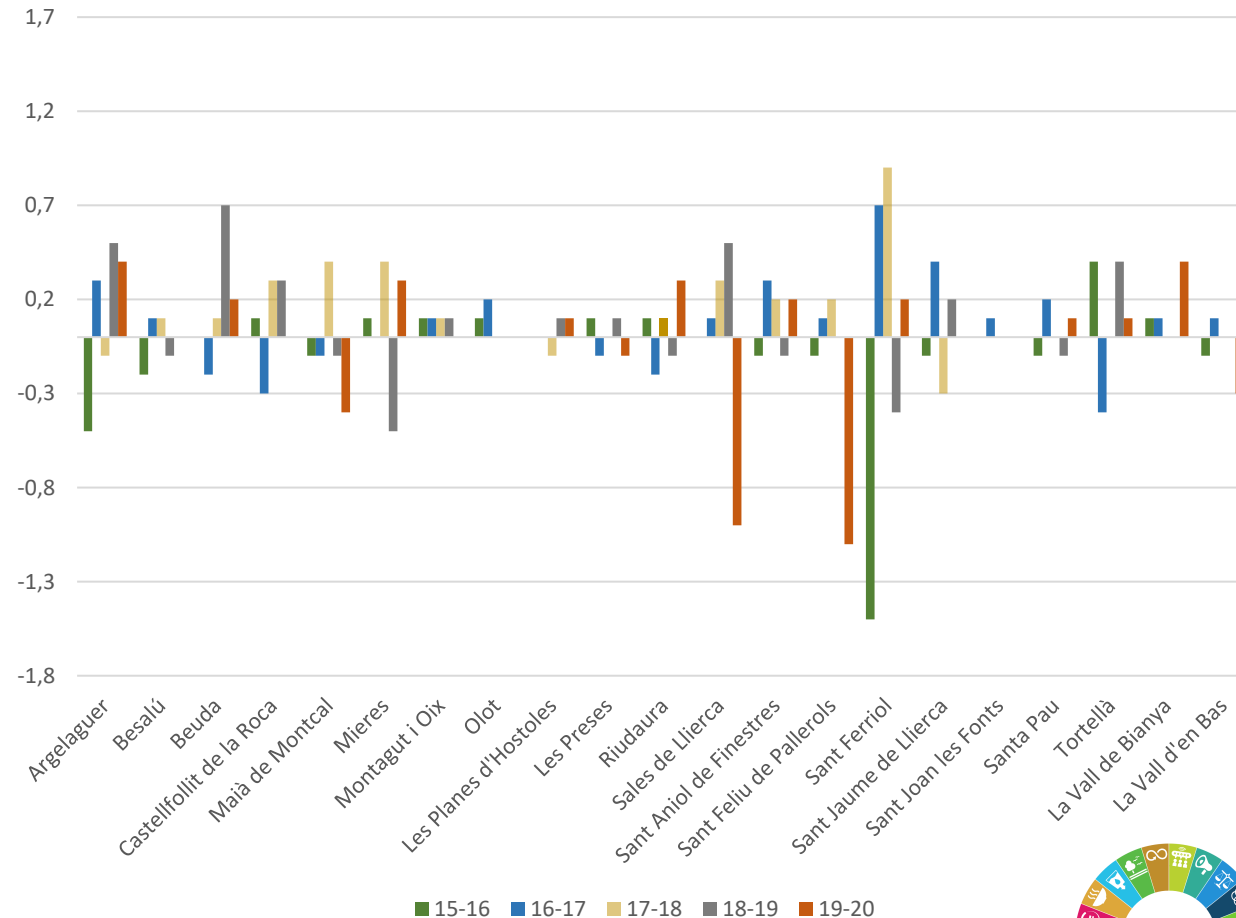

Distribució de rendes S80/20, elaboració pròpia a partir de dades de l'INE.  
Variació interanual de l'Índex de Gini, elaboració pròpia a partir de dades de l'INE.





## 2.1.1. GARANTIR QUE TOTHOM TINGUI UNA RENDA SUFICIENT (8)

### INDICADORS DESIGUALTAT

Distribució de l'índex de Gini a la comarca - 2020

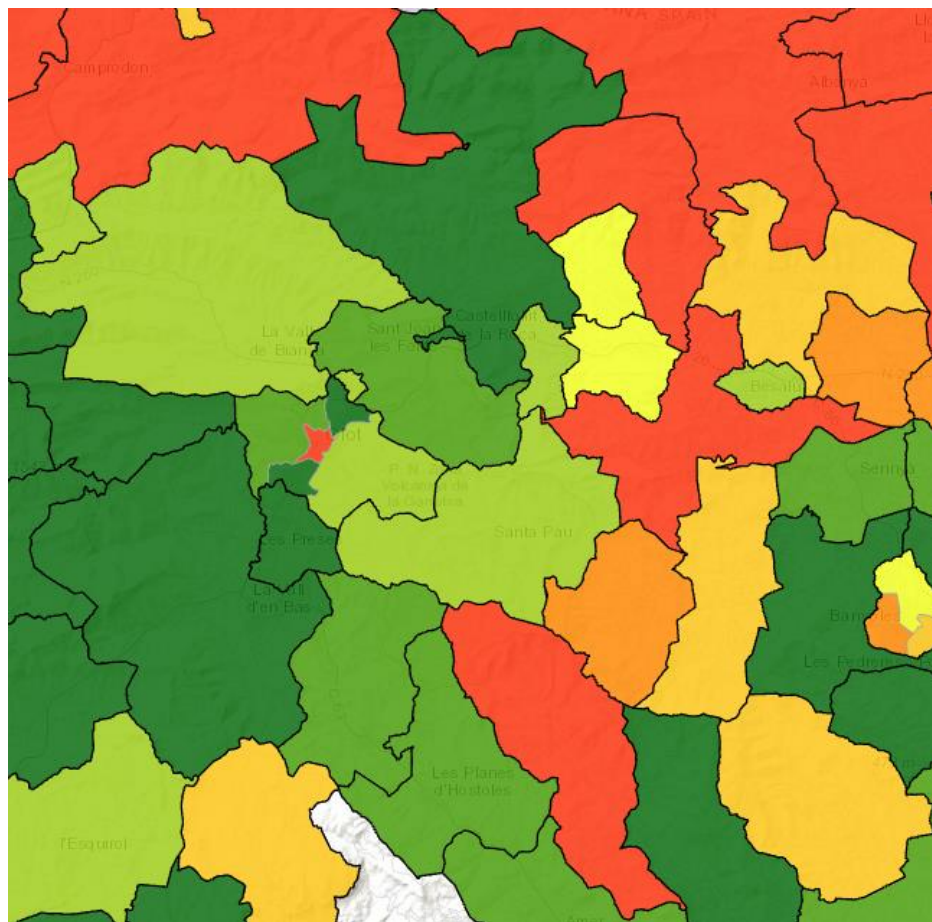

% de població amb ingressos per unitat de consum inferiors a 7500€ - 2020

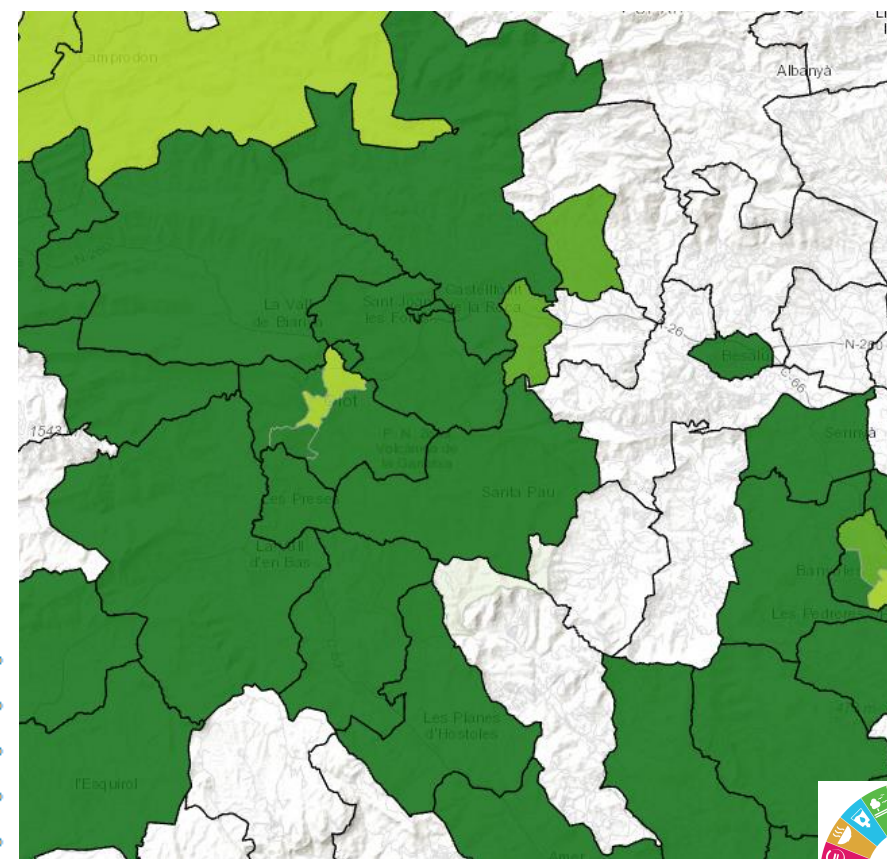

Distribució de l'índex de Gini a la comarca 2020, dades de l'Atles de distribució de renda de les llars elaborat per l'INE.

% de població amb ingressos per unitat de consum inferiors a 7.500€, dades de l'Atles de distribució de renda de les llars elaborat per l'INE.





## 2.1.1. GARANTIR QUE TOTHOM TINGUI UNA RENDA SUFICIENT (9)

POBRESA

Pobresa extrema inferior a 5.000€/any per unitat de consum

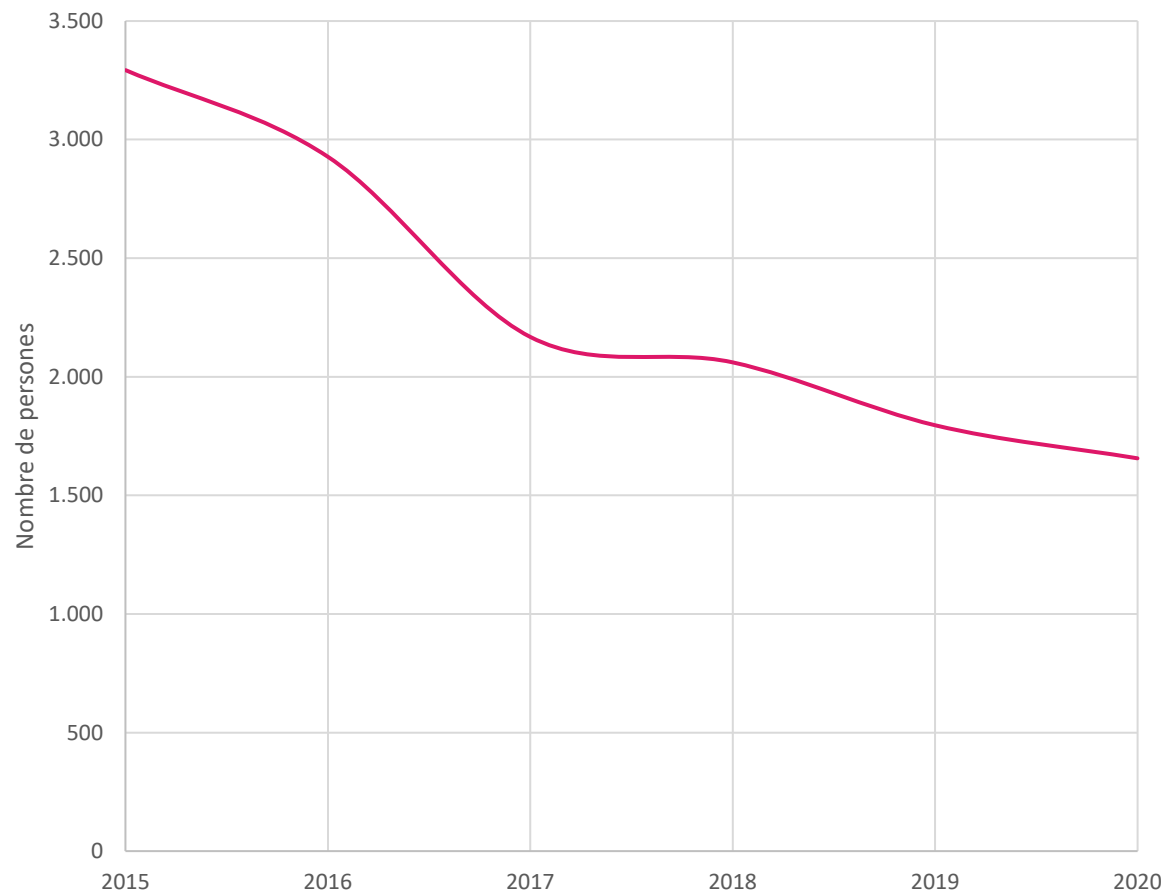

Distribució % de pobresa

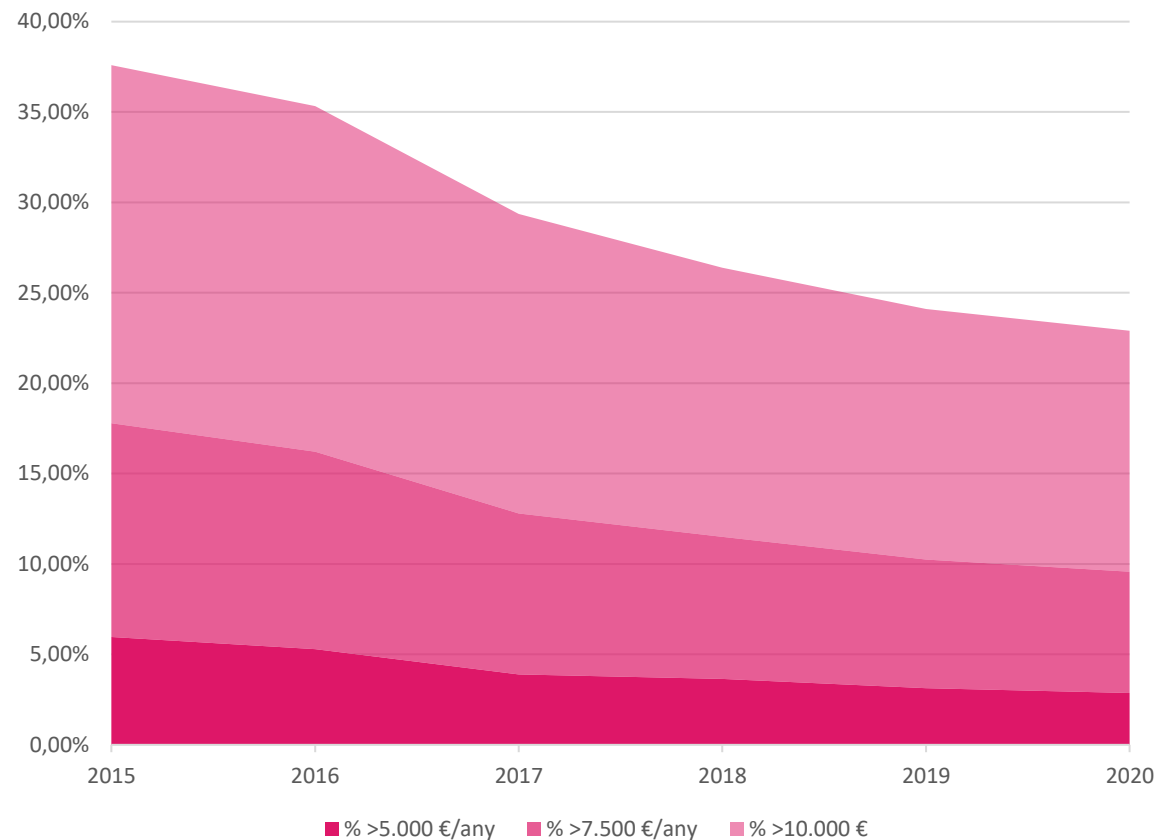

Pobresa extrema inferior a 5.000 €/any per unitat de consum, elaboració pròpia a partir de dades de l'INE.  
Distribució del % de pobresa, elaboració pròpia a partir de dades de l'INE.





## 2.1.1. GARANTIR QUE TOT HOM TINGUI UNA RENDA SUFICIENT (10)

### Pobresa i risc de pobresa per edat per unitat de consum

> 5.000€/any

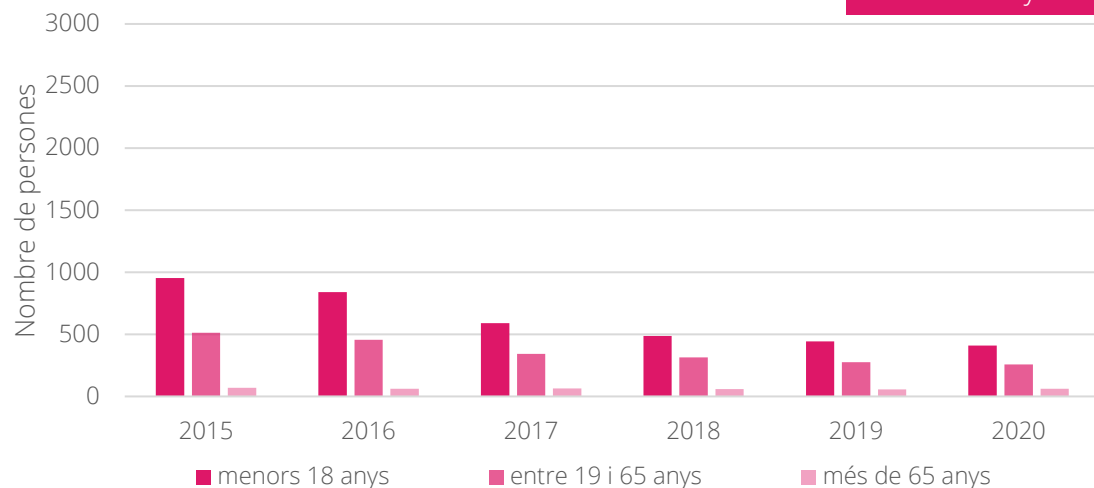

> 7.500€/any

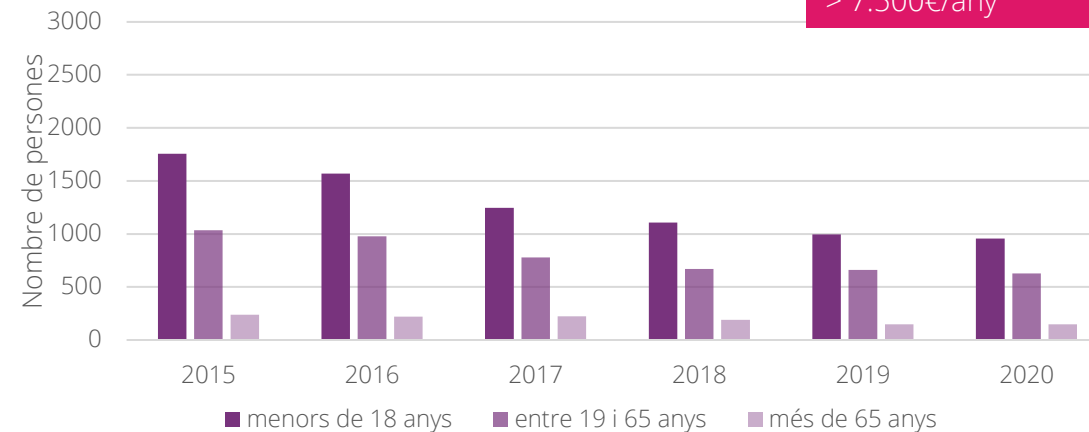

> 10.000€/any

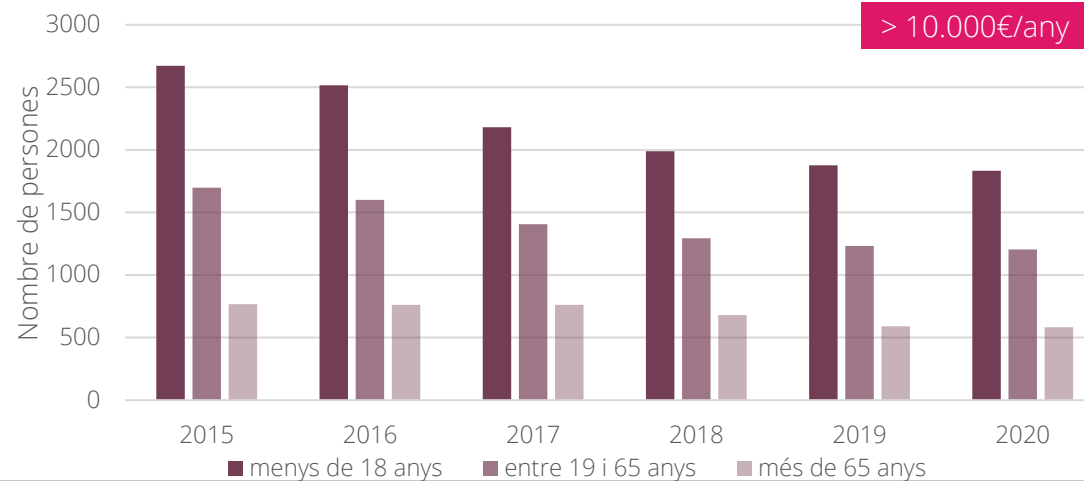



## 2.1.1. GARANTIR QUE TOT HOM TINGUI UNA RENDA SUFICIENT (11)

### POBRESA - AJUTS SOCIALS

#### Perceptors renda garantida ciutadania (RGC)

	2019	2020	2021
	% rg/1000h	% rg/1000h	% rg/1000h
Argelaguer	7,19	21,58	9,59
Besalú	1,20	2,00	1,60
Beuda	42,78	16,04	21,39
Castellfollit de la Roca	5,32	7,45	6,39
Maià de Montcal	10,66	10,66	12,79
Mieres	2,87	5,73	5,73
Montagut i Oix	2,10	4,21	7,36
Olot	3,75	4,71	5,45
Les Preses	3,51	4,09	2,92
Les Planes d'Hostoles	3,20	5,33	5,33
Riudaura	1,96	3,91	3,91
Sales de Llierca	18,29	0,00	6,10
Sant Aniol de Finestres	5,67	2,83	5,67
Sant Ferliu de Pallerols	2,06	2,06	2,06
Sant Ferriol	0,00	0,00	4,05
Sant Jaume de Llierca	5,87	7,04	5,87
Sant Joan les Fonts	3,61	4,26	4,92
Santa Pau	1,26	1,89	2,52
Tortellà	0,00	7,35	6,13
La Vall de Bianya	0,64	0,64	1,93
La Vall d'en Bas	3,04	3,80	3,80
<b>COMARCA</b>	<b>3,52</b>	<b>4,46</b>	<b>4,99</b>

#### Evolució de la RGC

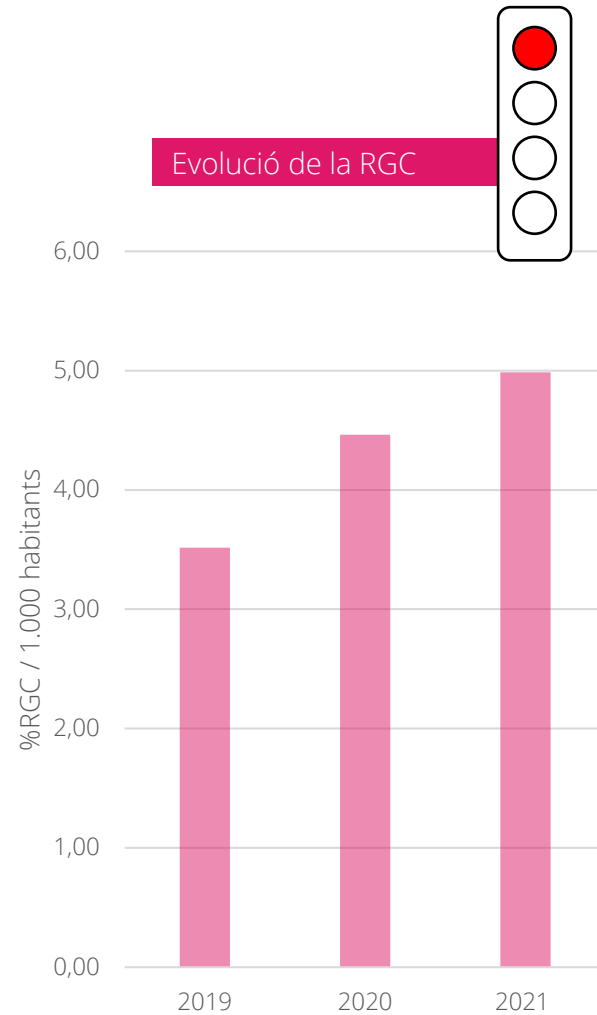

#### Evolució anual del nombre d'atencions i ajudes

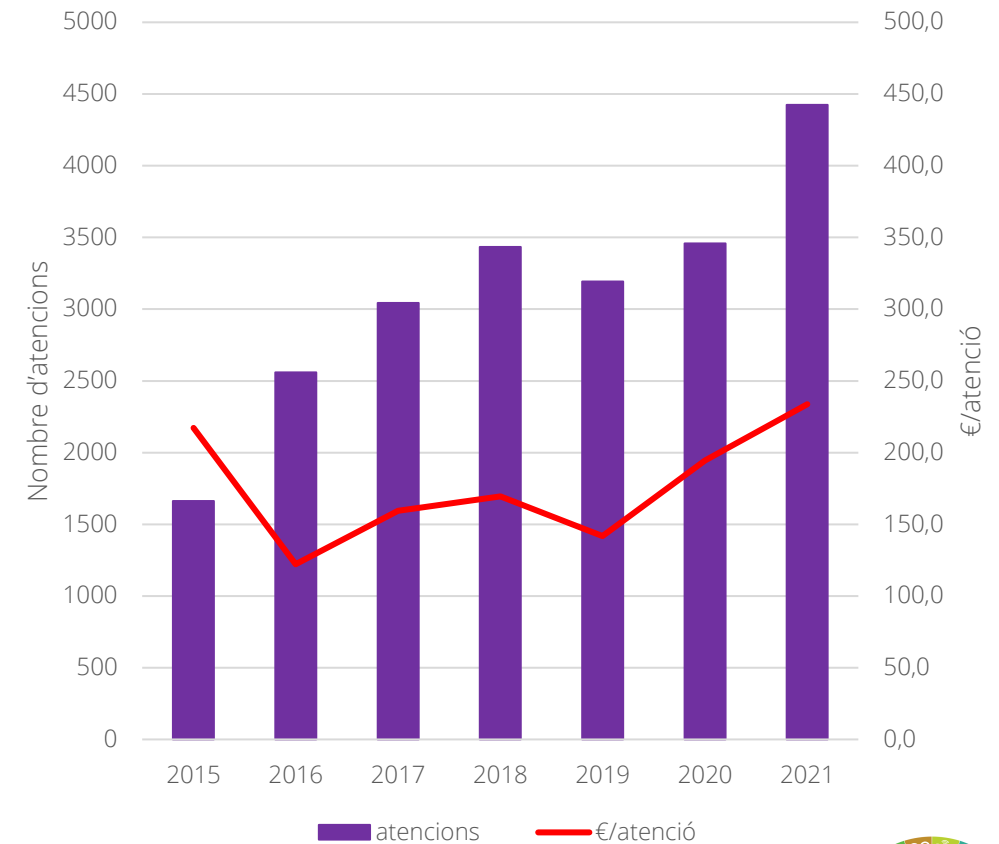

Perceptors de la renda garantida de ciutadania (RGC), elaboració pròpia a partir de dades del CASG.

Evolució de la RGC, elaboració pròpia a partir de dades del CASG.

Evolució anual del nombre d'atencions i ajuda, elaboració pròpia a partir de dades d'IDESCAT.







## 2.1.1. GARANTIR QUE TOT HOM TINGUI UNA RENDA SUFICIENT (12)

### NECESSITATS BÀSIQUES

#### Ajuts energètics

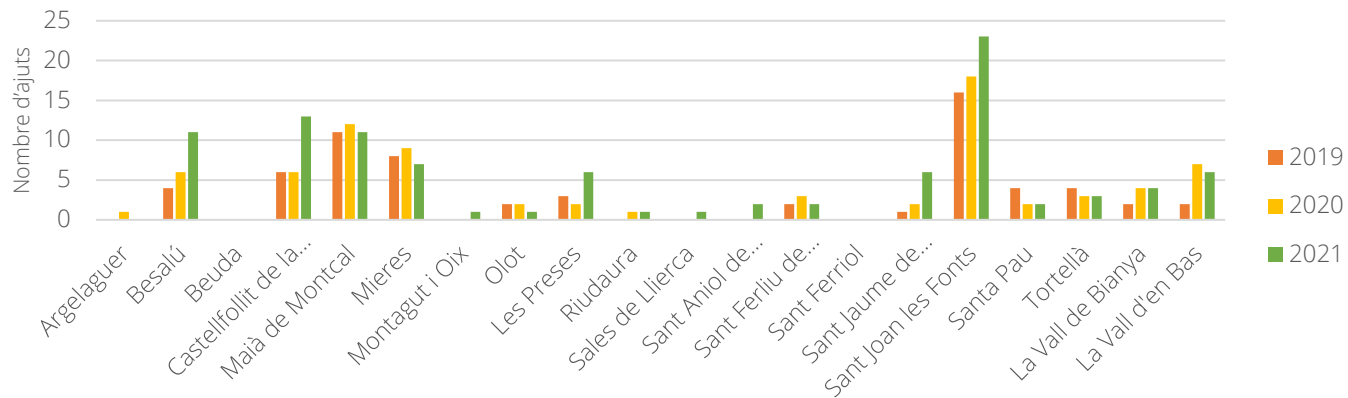

#### Ajuts alimentaris

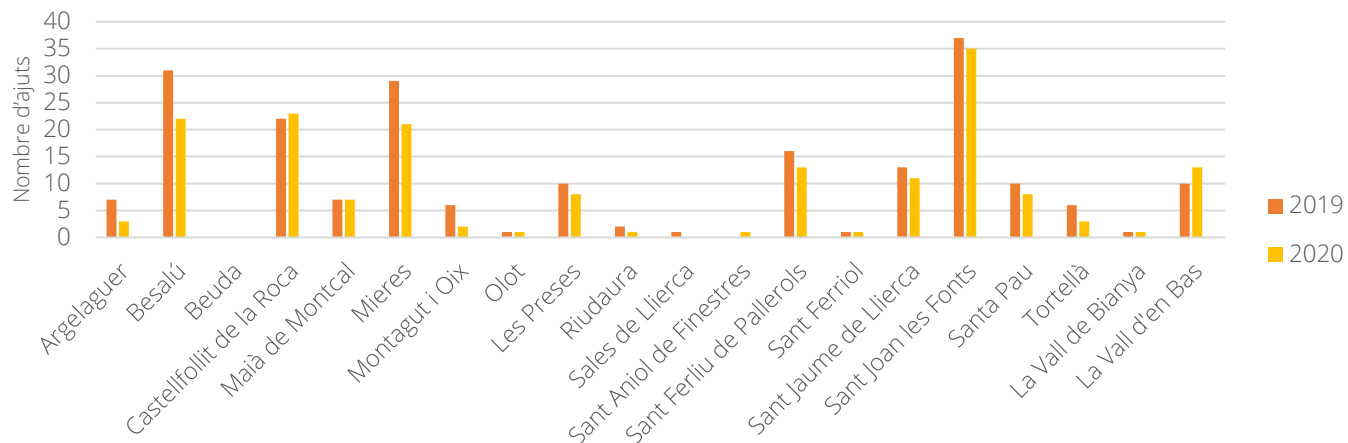

### % variació en l'atenció necessitats bàsiques



Necessitats bàsiques: ajuts energètics i ajuts alimentaris, elaboració pròpia a partir de dades del CASG.  
% de variació de l'atenció de les necessitats bàsiques, elaboració pròpia a partir de dades d'IDESCAT.





## 2.1.1. GARANTIR QUE TOTHOM TINGUI UNA RENDA SUFICIENT (13)

### PENSIONS

#### Revalorització anual de les pensions

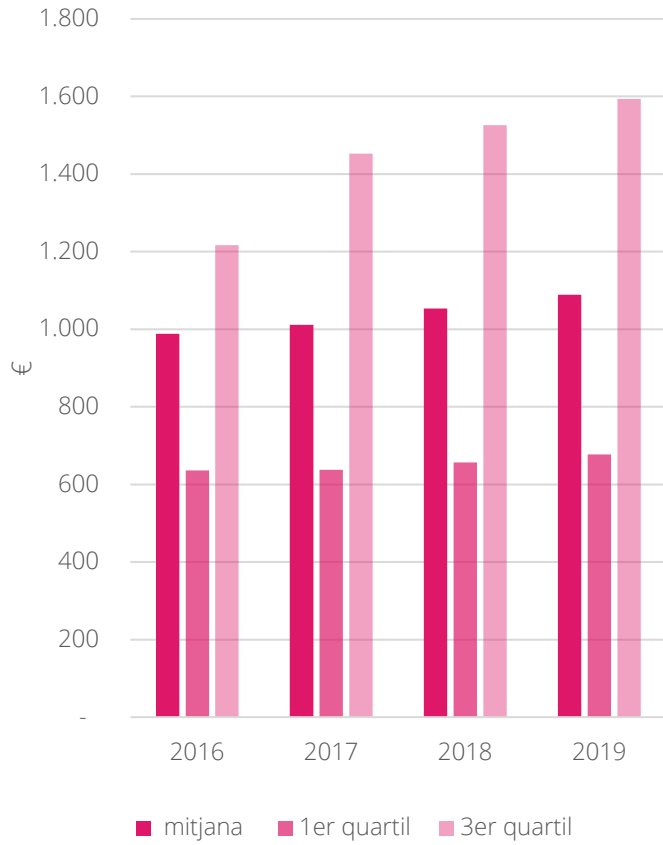

#### Diferències pensions entre assalariats i autònoms

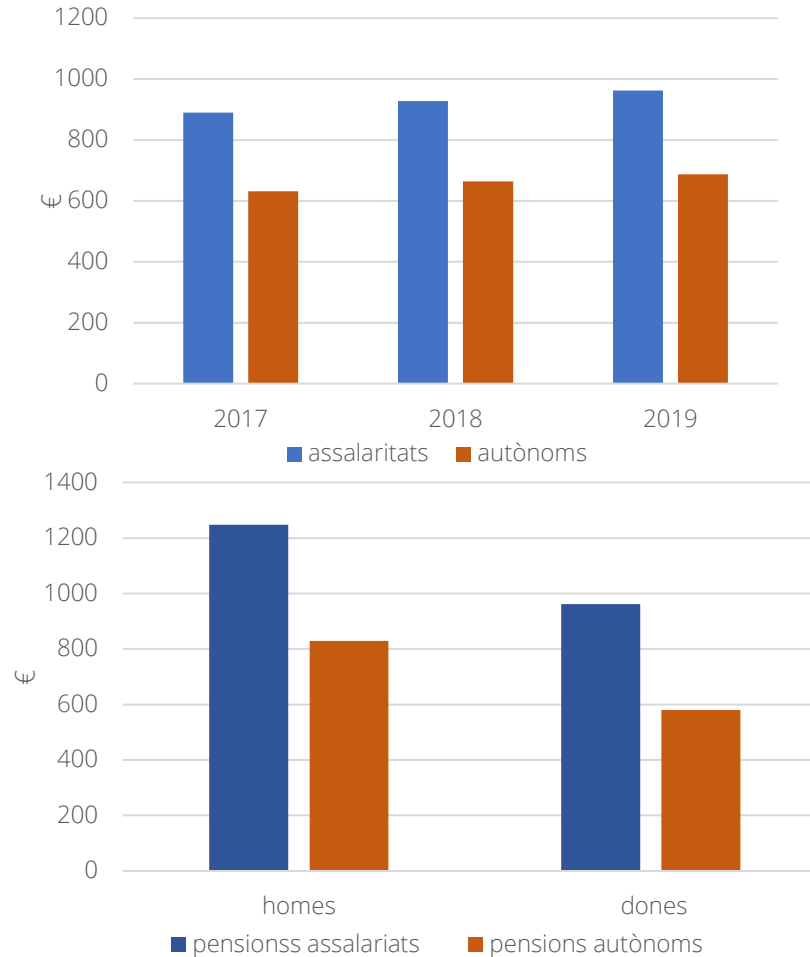

#### % Pensionistes sobre la població total per municipis



Revalorització anual de les pensions, elaboració pròpia a partir de dades d'IDESCAT.  
 Diferències de pensions entre assalariats i autònoms, elaboració pròpia a partir de dades d'IDESCAT.  
 % de pensions sobre la població total per municipis, elaboració pròpia a partir de dades d'IDESCAT.





## 2.1.2. DEFENSAR ELS DRETS DE LES PERSONES EN SITUACIÓ ADMINISTRATIVA IRREGULAR

### PROPÒSITS:

2.1.2.1. Empadronar totes les persones residents de la Garrotxa.

2.1.2.2. Acollir degudament les persones migrades.

2.1.2.3. Acompanyar les persones migrades en els tràmits d'estrangeria.

2.1.2.4. Afavorir el reagrupament familiar de les persones migrades.

2.1.2.5. Ser territori acollidor de persones i famílies refugiades i joves migrats sols.

2.1.2.6. Ajudar en la incorporació estable en la societat de les persones migrades.





## 2.1.2. DEFENSAR ELS DRETS DE LES PERSONES EN SITUACIÓ ADMINISTRATIVA IRREGULAR (1)

### POBLACIÓ MIGRADA RESIDENT, NACIONALITATS

% de migració per municipis

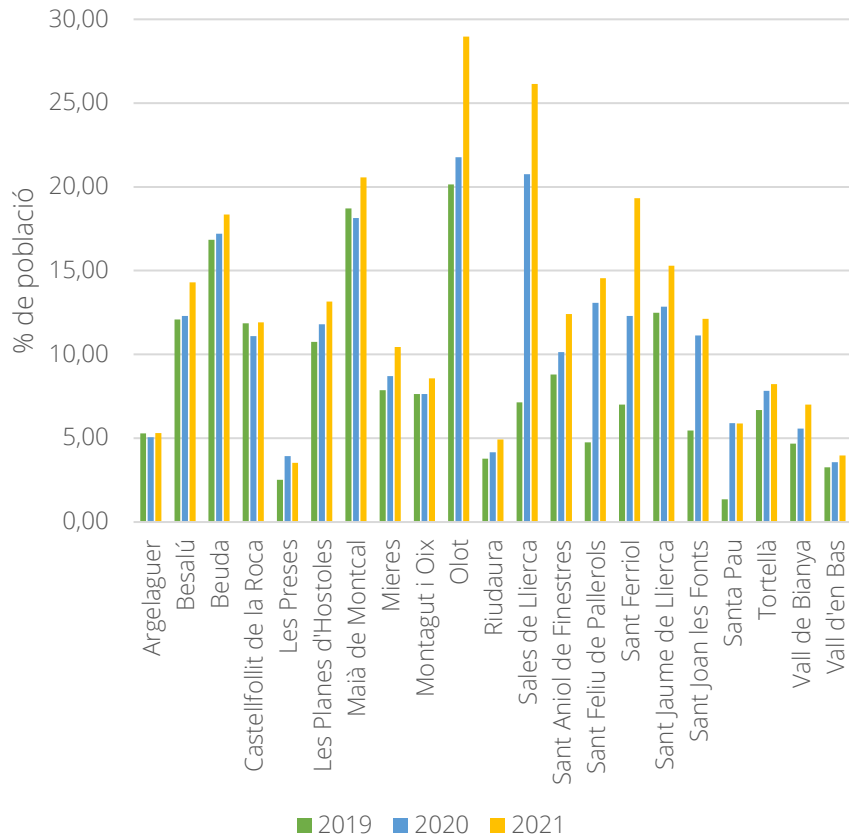

% migració/població total

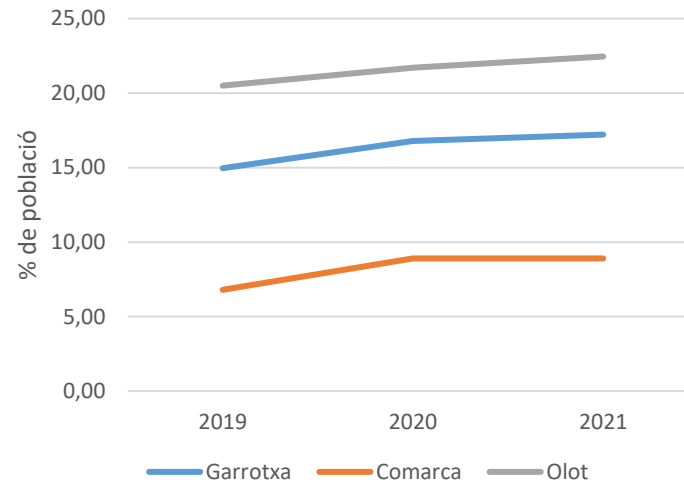

#### Nacionalitat dominants de la immigració

- ÍNDIA
- MARROQUINA
- ROMANESA
- HONDUREÑA
- GAMBIANA
- XINESA

Evolució altes padró d'Olot per orígens

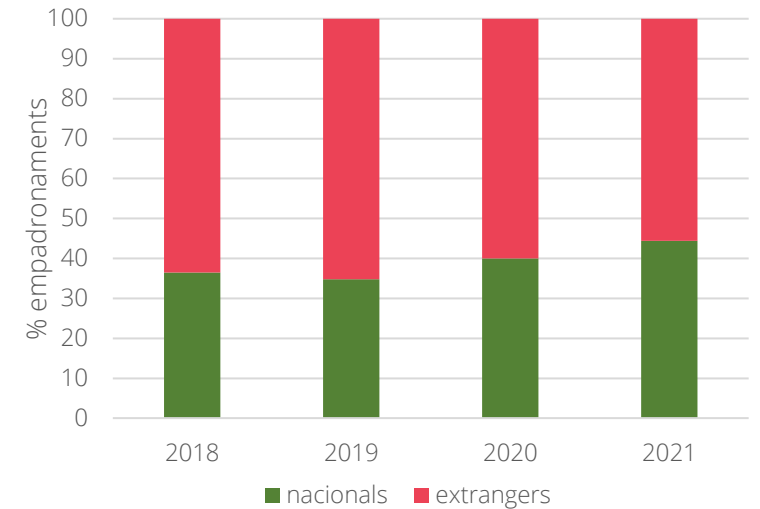

PERSONES EN ACOLLIDA 156

CERTIFICATS 40

% de migració per municipis, elaboració pròpia a partir de dades d'IDESCAT.

% migració/població total, elaboració pròpia a partir de dades dels CASG.

Evolució de les altes al padró, elaboració pròpia a partir de dades de l'Ajuntament d'Olot.

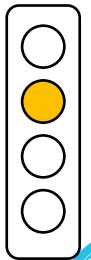



## 2.1.2. DEFENSAR ELS DRETS DE LES PERSONES EN SITUACIÓ ADMINISTRATIVA IRREGULAR (2)

### ACOMPANYAMENT I ACOLLIMENT

#### Acompanyament tràmits estrangeria

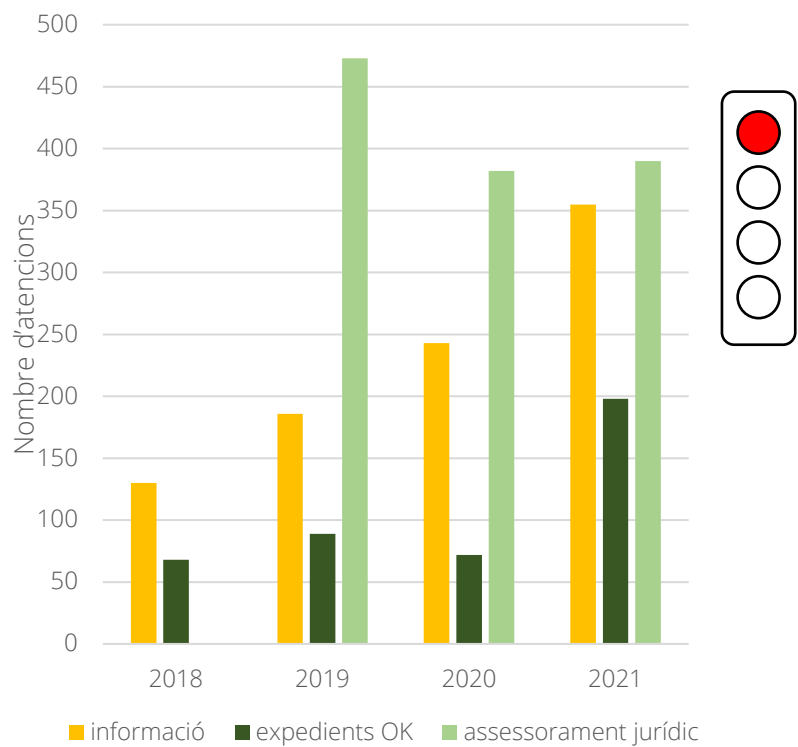

#### Sol·licituds del reagrupament familiar

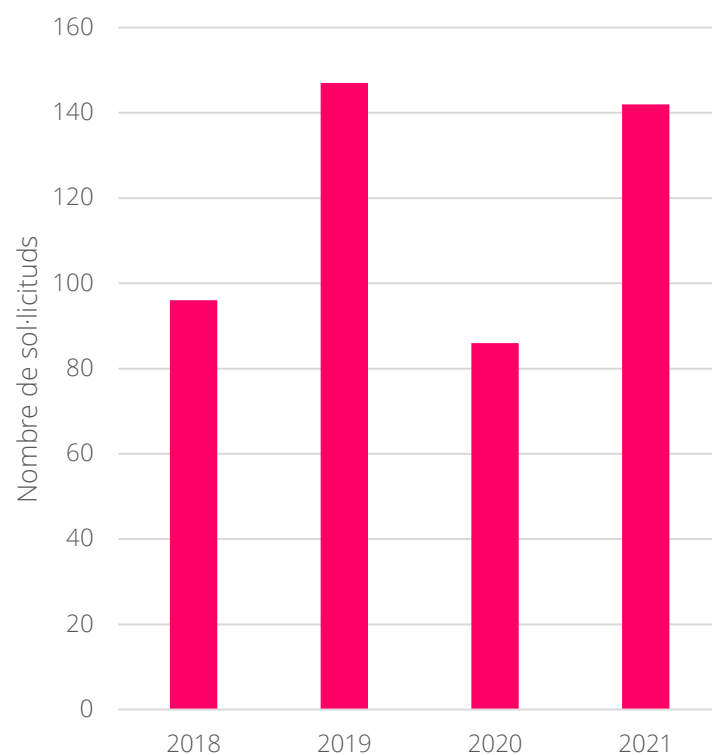

#### Demandes d'asil

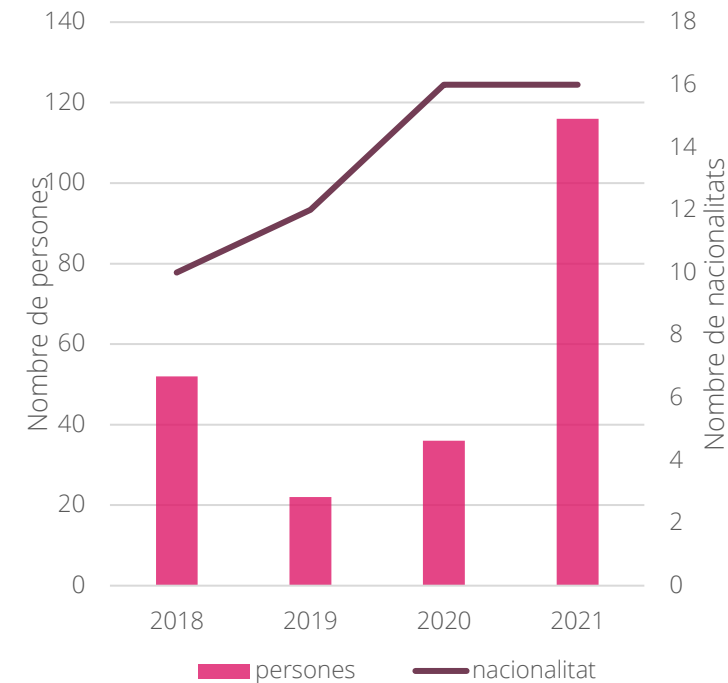

Acompanyament en els tràmits d'estrangeria, elaboració pròpia a partir de dades del CASG.  
Sol·licituds de reagrupament familiar, elaboració pròpia a partir de dades del CASG.  
Demandes d'asil, elaboració pròpia a partir de dades del CASG.





## OBJECTIU 2.2: ACOMPANYAR LA DIVERSITAT, INTERSECCIONALITAT, COHESIÓ I SOLIDARITAT DE LA COMUNITAT

### REPTES:

- 2.2.1. Reconèixer i respectar la diversitat cultural i de creences, i combatre el racisme en totes les seves formes: cal assegurar que la diversitat cultural i el racisme subjacent no siguin motius de discriminació de qualsevol índole.
- 2.2.2. Reconèixer i respectar la diversitat sexual, afectiva i de gènere: aquestes expressions de la diversitat entre les persones no poden ser motiu de discriminació, abús o agressió en cap circumstància.
- 2.2.3. Reconèixer i respectar la diversitat funcional i facilitar l'autonomia personal: aquestes són obligacions d'una societat que es vol justa i cohesionada, s'ha de garantir les prestacions i fomentar la independència.
- 2.2.4. Promoure la convivència i el veïnatge: cal resoldre els problemes de veïnatge sobretot lligats a la diversitat i diferència, mitjançant la mediació, la reconciliació i la millora del coneixement entre els veïns.
- 2.2.5. Potenciar el voluntariat i l'associacionisme: entenem aquests aspectes com una manera efectiva de fomentar les relacions personals i comunitàries.
- 2.2.6. Cogestionar l'equitat d'oportunitats per infants i joves, amb infants i joves: persegueix la millora d'oportunitats pels nostres infants i joves, en el marc de la igualtat d'oportunitats, tenint en compte la seva opinió.

- La nostra societat va augmentar en diversitat de creences, comportaments i visions de la vida. Al mateix temps, els fenòmens migratoris suposen un increment de la diversitat i obliguen a canvis en la percepció de la diferència.
- Volem una societat cohesionada i tolerant que ha de ser capaç de reconèixer, acceptar i conviure amb la diversitat i la diferència, al mateix temps que ha d'evitar l'aparició de guetos o segmentar les persones i col·lectius pel seu origen, creences o comportament.





## 2.2.1. RECONÈIXER I RESPECTAR LA DIVERSITAT CULTURAL I DE CREENCES, I COMBATRE EL RACISME EN TOTES LES SEVES FORMES

### PROPÒSITS:

2.2.1.1. Evitar les dobles escales salarials per origen.

---

2.2.1.2. Evitar les discriminacions racistes en l'accés a l'habitatge.

---

2.2.1.3. Augmentar la representativitat d'origen cultural en les administracions públiques per reflectir la diversitat cultural.

---

2.2.1.4. Facilitar espais de trobada amb tots els públics per construir relacions empàtiques entre totes les persones, des de la perspectiva interseccional de les diversitats, i especialment en l'etapa de la infància i adolescència.

---

2.2.1.5. Fomentar el diàleg interreligiós.

---





## 2.2.1. RECONÈIXER I RESPECTAR LA DIVERSITAT CULTURAL I DE CREENCES, I COMBATRE EL RACISME EN TOTES LES SEVES FORMES

No disposem de dades per calcular l'estat del repte .

### evolució de la població migrant

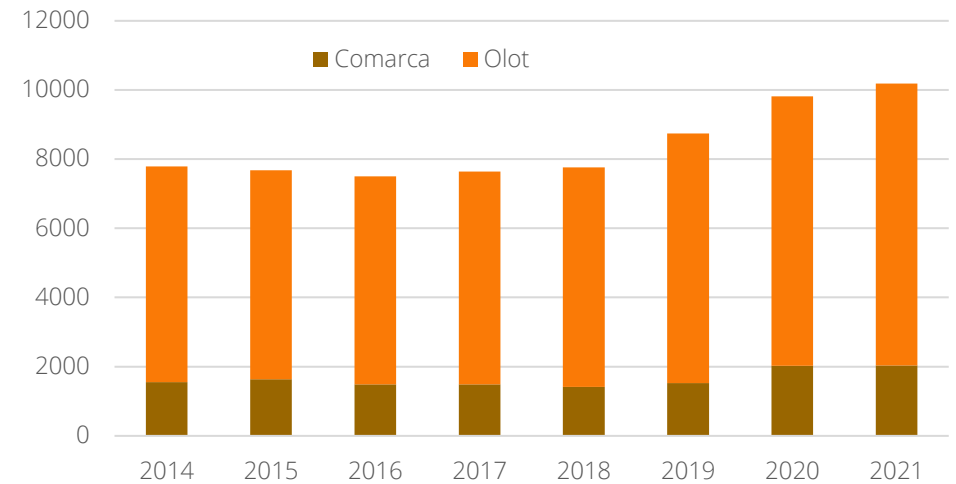





## 2.2.2. RECONÈIXER I RESPECTAR LA DIVERSITAT SEXUAL, AFECTIVA I DE GÈNERE

### PROPÒSITS:

2.2.2.1. Disminuir les agressions per motius afectivosexuals i de gènere en qualsevol àmbit.

2.2.2.2. Disminuir els casos de maltractament en la parella o qualsevol entorn.

2.2.2.3. Ampliar la disponibilitat dels habitatges de protecció per a dones maltractades.

2.2.2.4. Promoure accions per al reconeixement i el respecte a les diversitats sexuals, afectiva i de gènere.

2.2.2.5. Garantir el reconeixement de les persones LGTBIQ+.





## 2.2.2. RECONÈIXER I RESPECTAR LA DIVERSITAT SEXUAL, AFECTIVA I DE GÈNERE

### AGRESSIONS I SUPORT

#### Agressions afectives, sexual o de gènere

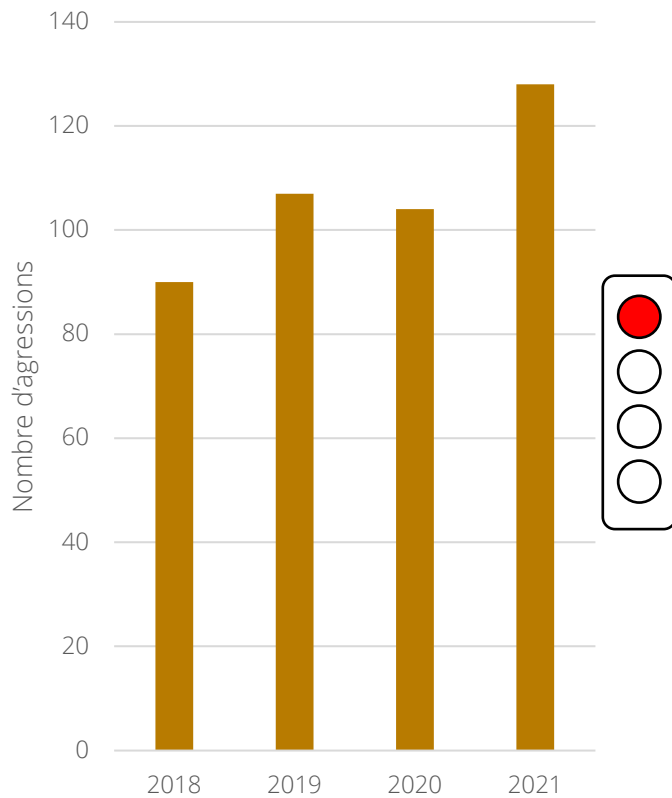

#### Relacions en la parella - violència

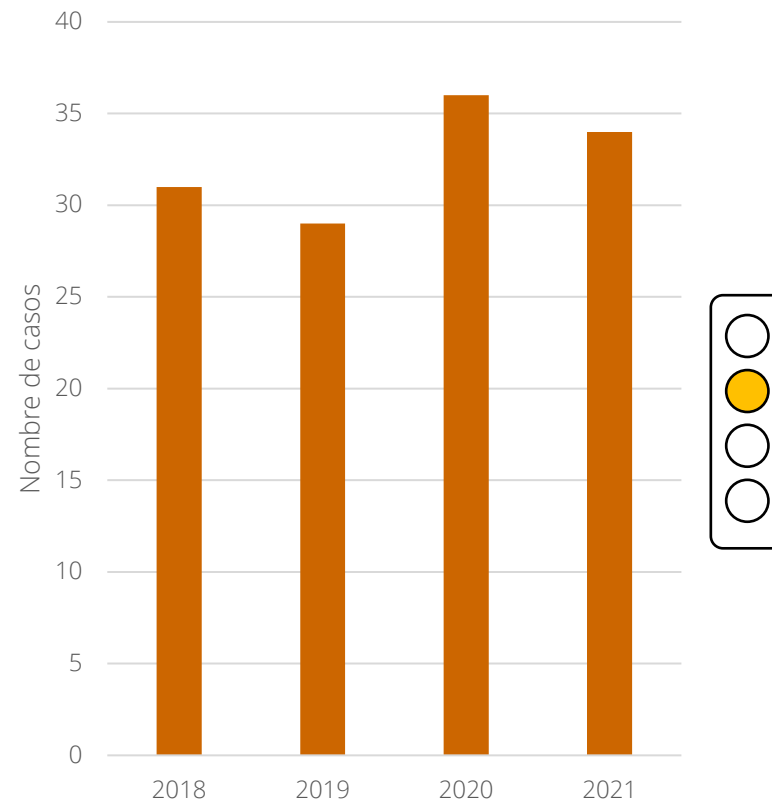

#### Accions de suport a les dones

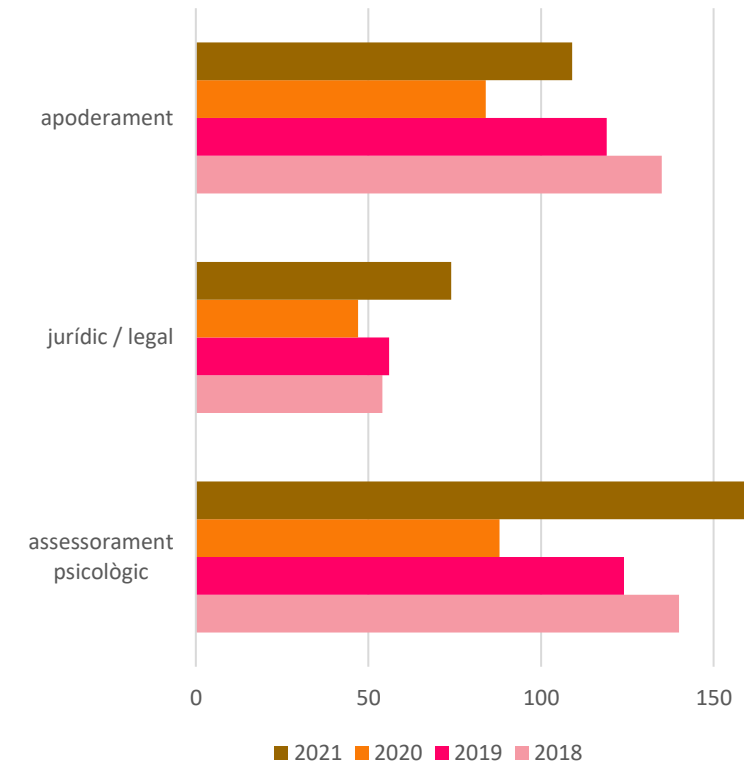

Agressions afectives, sexual o de gènere, elaboració pròpia a partir de dades del CASG.  
 Relacions en parella - violència, elaboració pròpia a partir de dades del CASG.  
 Accions de suport a les dones, elaboració pròpia a partir de dades del CASG.





## 2.2.3. RECONÈIXER I RESPECTAR LA DIVERSITAT FUNCIONAL I FACILITAR L'AUTONOMIA PERSONAL

### PROPÒSITS:

2.2.3.1. Garantir les prestacions i serveis de les persones dependents, adjudicant i revisant els graus de dependència i valoracions de la discapacitat.

2.2.3.2. Aconseguir que les persones dependents que ho desitgin puguin romandre al seu domicili.

2.2.3.3. Diagnosticar les necessitats a l'atenció de l'envelliment i el sobrenvelliment de les persones dependents i no dependents.

2.2.3.4. Adequar els equipaments públics perquè siguin accessibles (físicament i digitalment).

2.2.3.5. Cocrear models de cura dignes i diversos.





## 2.2.3. RECONÈIXER I RESPECTAR LA DIVERSITAT FUNCIONAL I FACILITAR L'AUTONOMIA PERSONAL

### DEPENDÈNCIA

Recursos per autonomia personal, 2021

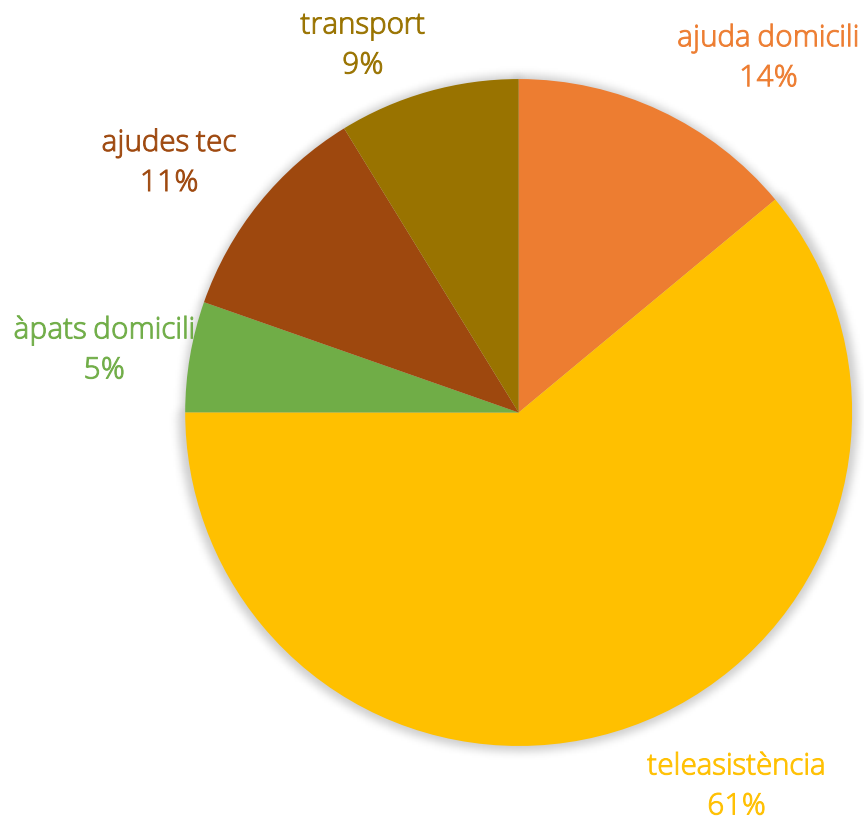

Avaluació i revisions anuals de dependència

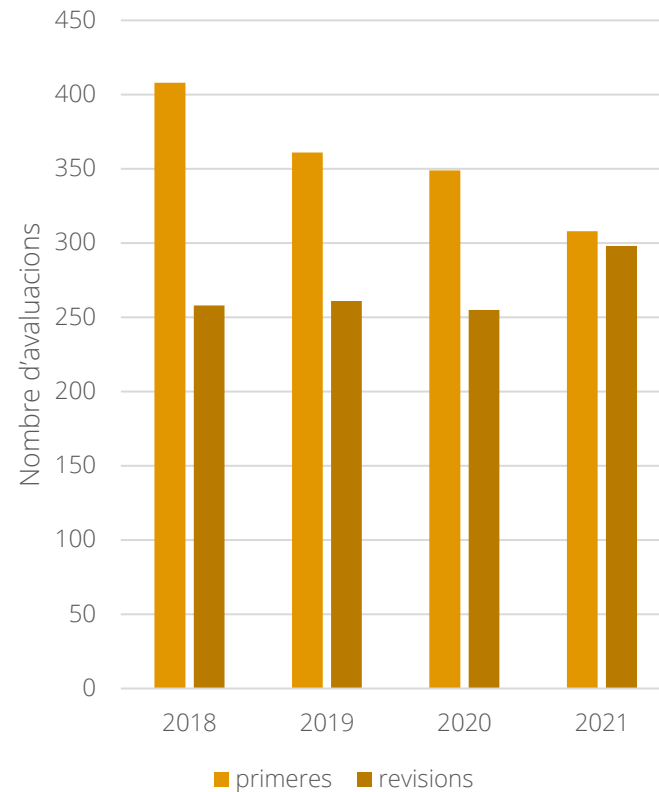

Grau de dependència

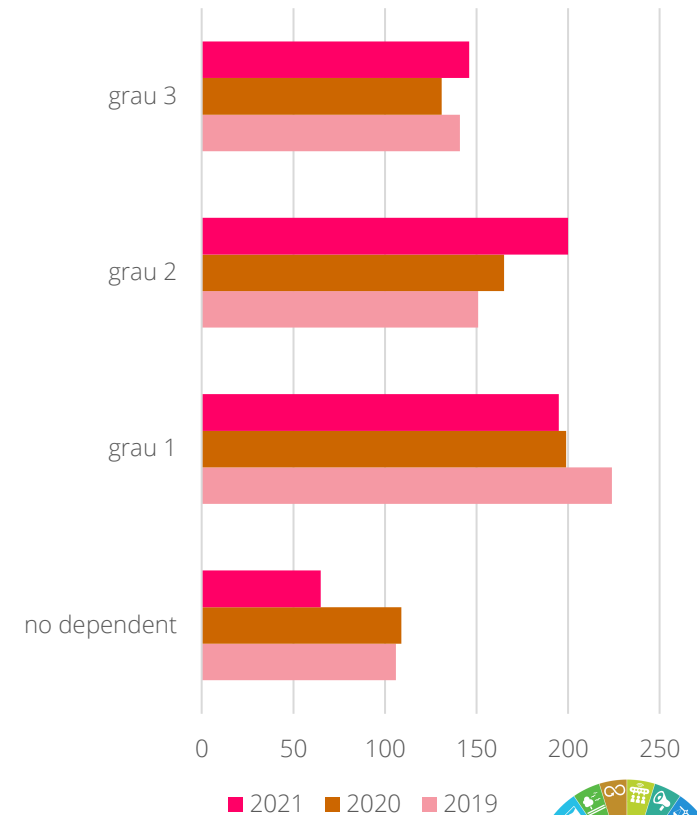

Recursos per autonomia personal, elaboració pròpia a partir de dades del CASG.  
 Nombre d'avaluacions i revisions anuals de dependència, elaboració pròpia a partir de dades del CASG.  
 Grau de dependència, elaboració pròpia a partir de dades del CASG.





## 2.2.4. PROMOURE LA CONVIVÈNCIA I EL VEÏNATGE

### PROPÒSITS:

2.2.4.1. Realitzar actuacions de mediació en casos de conflicte veïnals.

2.2.4.2. Realitzar actuacions de millora del veïnatge en blocs de pisos i zones residencials.

2.2.4.3. Millorar les estructures dels habitatges i de les zones comunitàries per poder impactar en les relacions veïnals.

No disposem de dades per calcular l'estat del repte .





## 2.2.5. POTENCIAR EL VOLUNTARIAT I L'ASSOCIACIONISME

### PROPÒSITS:

2.2.5.1. Promoure el voluntariat i la col·laboració ciutadana.

2.2.5.2. Donar suport i ajuda a les associacions.

No disposem de dades per calcular l'estat del repte .





## 2.2.6. CONGESTIONAR L'EQUITAT D'OPORTUNITATS PER INFANTS I JOVES, AMB INFANTS I JOVES

PROPÒSITS:

*No disposem de dades per calcular l'estat del repte .*

2.2.6.1. Analitzar l'estructura de l'atur juvenil en funció de l'origen.





## OBJECTIU 2.3: COCREAR UN MODEL D'ACCÉS, TINENÇA, DISSENY I CONSTRUCCIÓ DE L'HABITATGE QUE POTENCIÏ EL DESENVOLUPAMENT HUMÀ I COMUNITARI

### REPTES:

- 2.3.1. Garantir el dret i accés a un habitatge digne: la disponibilitat d'un habitatge es considera un dret, per tant, cal establir polítiques clares al respecte: borsa d'habitatge, habitatges de protecció oficial.
- 2.3.2. Adaptar els habitatges i l'espai públic a les necessitats de les persones i la comunitat: els habitatges han de complir les condicions mínimes d'habitabilitat, igual com l'espai públic ha de facilitar la convivència i les relacions.
- 2.3.3. Limitar l'ocupació del sòl per a nous habitatges, les necessitats de disposar nous habitatges: juntament amb la manca de rehabilitació de les zones ja urbanitzada, fa augmentar la necessitat d'ocupar sòl verge per la construcció, situació que genera una problemàtica especial en la nostra comarca que disposa de poques zones planeres.

- Els canvis en els model de vida i les estructures familiars més diverses i complexes fan que les necessitats d'habitatge augmentin amb el pas del temps. Aquesta necessitat suposa una problemàtica per la sostenibilitat, per les modificacions que l'urbanisme suposa en l'entorn natural.
- La disposició d'un habitatge digne es considera un dret fonamental i, per tant, la nostra societat ha de garantir-lo, però al mateix temps també ens cal assegurar la sostenibilitat global del territori, al que ens obliga a variar les pràctiques actuals d'ocupació del sòl verge i adequar i rehabilitar les zones ja urbanitzades.







## 2.3.1. GARANTIR EL DRET I ACCÉS A UN HABITATGE DIGNE

### PROPÒSITS:

2.3.1.1. Disposar d'habitatges de protecció oficial.

2.3.1.2. Potenciar la borsa d'habitatge públic.

2.3.1.3. Regular variacions en els preus de lloguer d'habitatge.

2.3.1.4. Fer el seguiment per poder contrarestar variacions en el preu de compra d'habitatge.

2.3.1.5. Fer el seguiment per poder regular les variacions de l'activitat constructora.

2.3.1.6. Conèixer i donar resposta a l'evolució en les dimensions de l'habitatge.

2.3.1.7. Promoure altres models d'accés a l'habitatge, com a cessió d'ús i cooperatives d'habitatge.

2.3.1.8. Moure pisos buits a la borsa d'habitatge.





## 2.3.1. GARANTIR EL DRET I ACCÉS A UN HABITATGE DIGNE (1)

### COSTOS DEL HABITATGE

Lloguer d'habitatges a la comarca

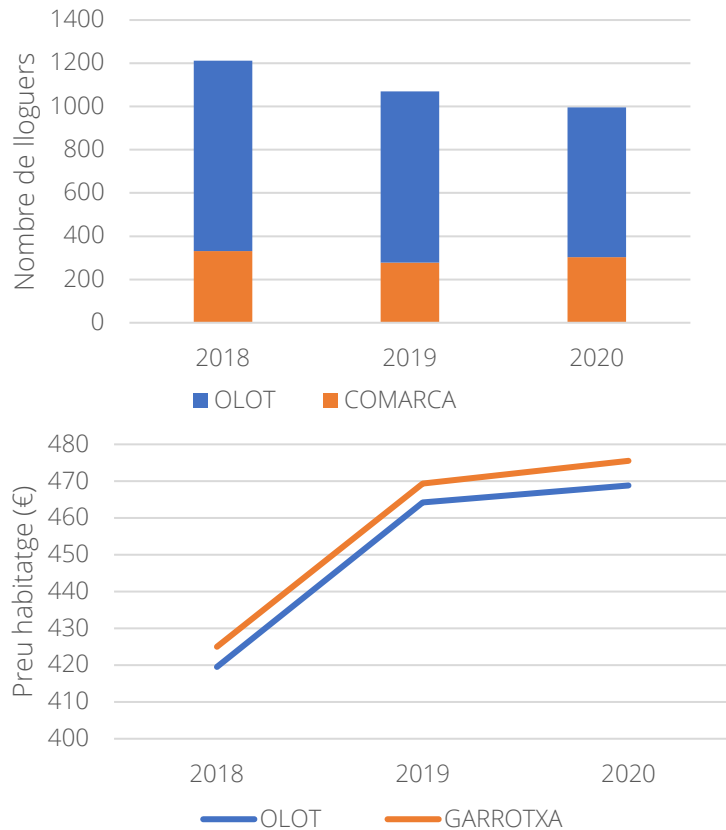

Cost de compra d'habitatges

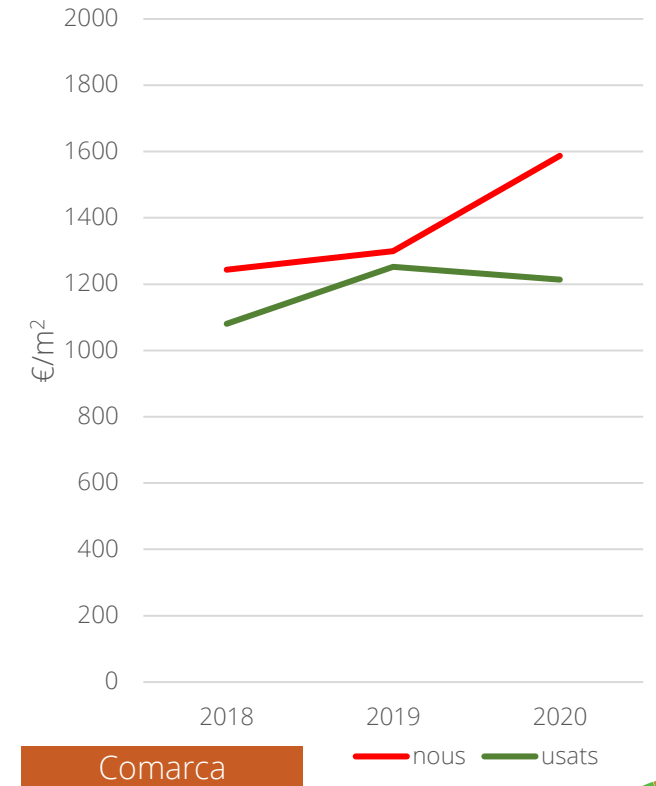
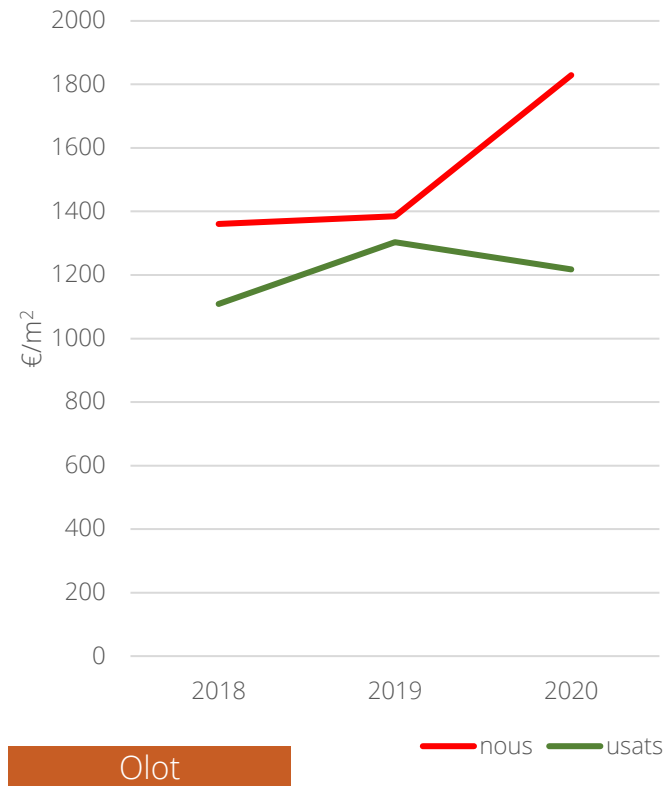

Lloguer d'habitatges a la comarca, elaboració pròpia a partir de dades de la Cambra de la Propietat Urbana.  
 Cost de compra d'habitatges, elaboració pròpia a partir de dades de la Cambra de la Propietat Urbana.





## 2.3.1. GARANTIR EL DRET I ACCÉS A UN HABITATGE DIGNE (2)

### ACTIVITAT CONSTRUCTORA

Obres iniciades / acabades

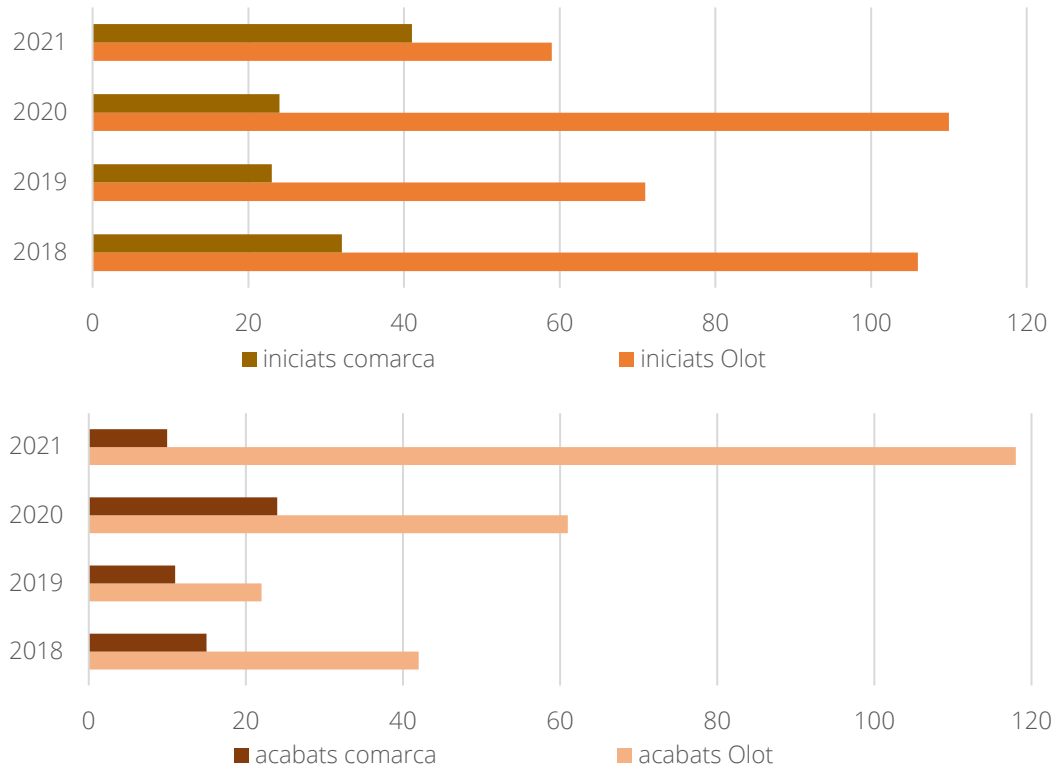

Dimensions dels habitatges

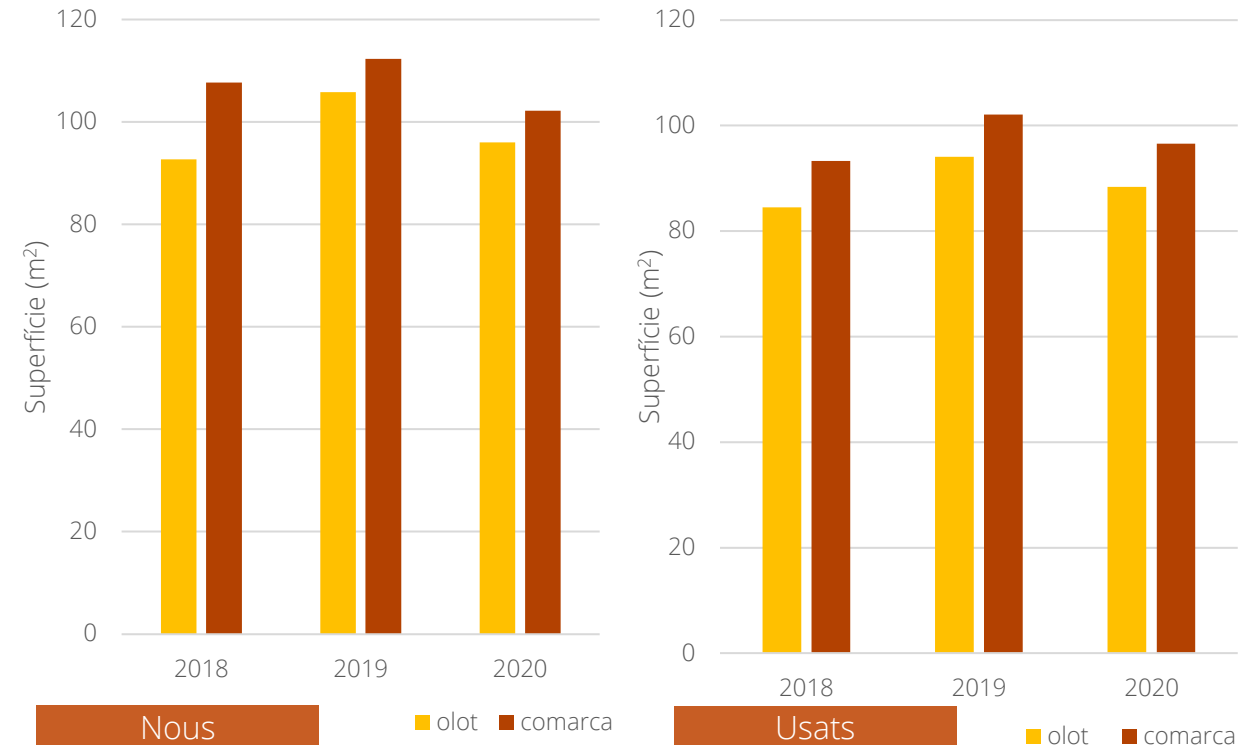

Obres iniciades/acabades, elaboració pròpia a partir de dades del Col·legi Oficial d'Aparelladors.  
Dimensions dels habitatges, elaboració pròpia a partir de dades d'Habitatge de la Generalitat de Catalunya.





## 2.3.2. ADAPTAR ELS HABITATGES I L'ESPai PÚBLIC A LES NECESSITATS DE LES PERSONES I LA COMUNITAT

### PROPÒSITS:

2.3.2.1. Adaptar els habitatges per necessitats persones i des de la perspectiva del bé comú.

2.3.2.2. Adequar l'espai públic per facilitar l'aprenentatge comunitari, les relacions veïnals i amb l'entorn natural.

2.3.2.3. Fomentar i facilitar l'adequació d'habitatges amb criteris ecosocials.

No disposem de dades per calcular l'estat del repte .





## 2.3.3. LIMITAR L'OCUPACIÓ DE SÒL PER A NOUS HABITATGES

### PROPÒSITS:

2.3.3.1. Promoure la reforma d'habitatges buits en lloc de la construcció de nous.

2.3.3.2. Fomentar la reforma i reutilització d'habitatges existents en lloc de la construcció de nous.

No disposem de dades per calcular l'estat del reptes .



## OBJECTIU 2.4: ACONSEGUIR UN NIVELL DE SALUT PERSONAL I COMUNITÀRIA QUE AFAVOREIXI EL BENESTAR DE ELS PERSONES

### REPTES:

- 2.4.1. Garantir que totes les actuacions integrin la salut: la salut s'ha de considerar de manera especial en totes les polítiques, ens cal un pla de vigilància de la salut pública.
- 2.4.3. Enfortir la salut mental i 2.4.2. Cocrear hàbits comunitaris per al salut integral: tot i que la salut és una responsabilitat individual, cal fomentar i garantir les accions i actituds que assegurin la seva millora a llarg termini: activitat física, prevenció de conductes de risc i addiccions, dieta alimentària,...
- el benestar emocional: cal revisar la percepció social davant de les malalties mentals i el benestar emocional, que cada dia tenen una major afectació en la nostra societat.
- 2.4.4. Garantir l'equitat i l'accés als serveis de salut de qualitat: cal assegurar l'accés als serveis de salut i que tinguin en compte el factor de la interseccionalitat, entre aspectes socials i de salut.
- 2.4.5. Gestionar l'entorn natural i espais públics com una expressió de la salut comunitària: el seguiment de les condicions ambientals té una gran importància per la salut de la població.

- Els sistema sanitari està enfocat de manera especial a la medicina reparadora, amb una elevada despesa en medicaments. Tot el sistema de salut s'ha vist profundament afectat pels efectes de la pandèmia.
- Apoderar a la població per tal que sigui la responsable de la seva salut, prevenint les malalties, i assegurar que vivim en un territori sense agents nocius per la salut.





## 2.4.1. GARANTIR QUE TOTES LES ACTUACIONS COMARCALS INTEGRIN LA SALUT

---

### PROPÒSITS:

2.4.1.1. Integrar la salut en les polítiques públiques.

---

2.4.1.2. Fer seguiment de l'assoliment comarcal del PINSAP (Pla interdepartamental i intersectorial de salut pública).

---





## 2.4.1. GARANTIR QUE TOTES LES ACTUACIONS COMARCALS INTEGRIN LA SALUT

### SALUT PÚBLICA

#### malalties declaració obligatoris

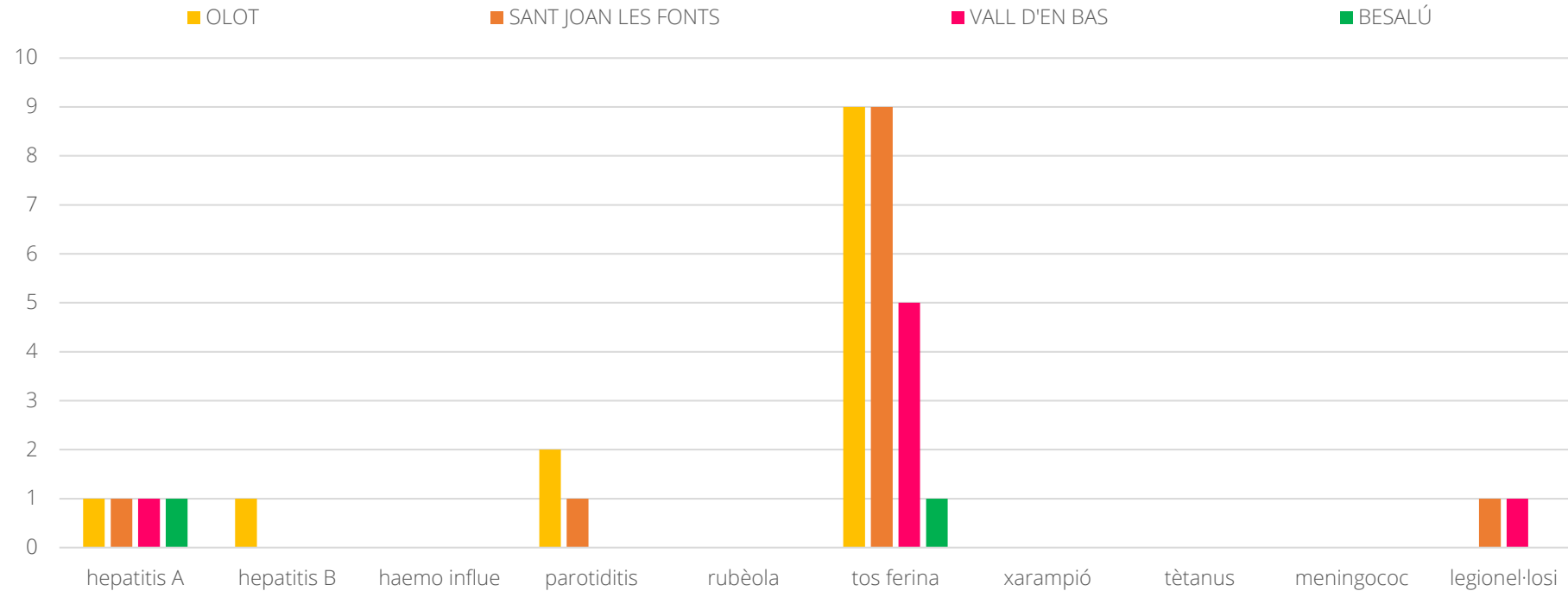





## 2.4.2. COCREAR HÀBITES COMUNITARIS PER LA SALUT INTEGRAL

---

### PROPÒSITS:

2.4.2.1. Fomentar l'esport i l'activitat física com a font de salut.

---

2.4.2.2. Treballar la prevenció de conductes de risc i addiccions.

---

2.4.2.3. Millorar la dieta com a forma de millorar la salut.

---

2.4.2.4. Millorar la qualitat de la dieta dels menjadors escolars.

---





## 2.4.2. COCREAR HÀBITIS COMUNITARIS PER LA SALUT INTEGRAL (1)

### ACTIVITAT FÍSICA

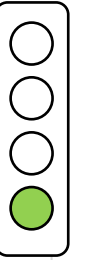
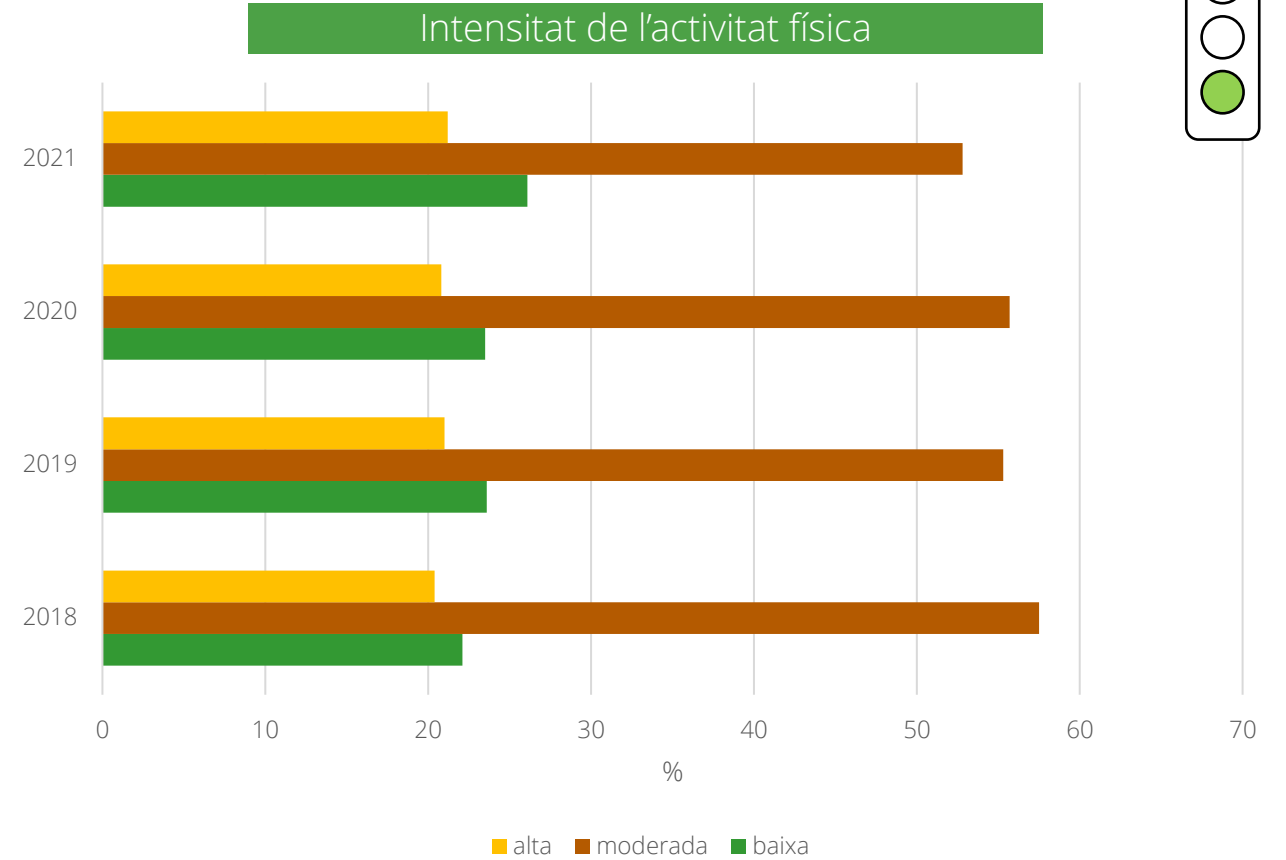
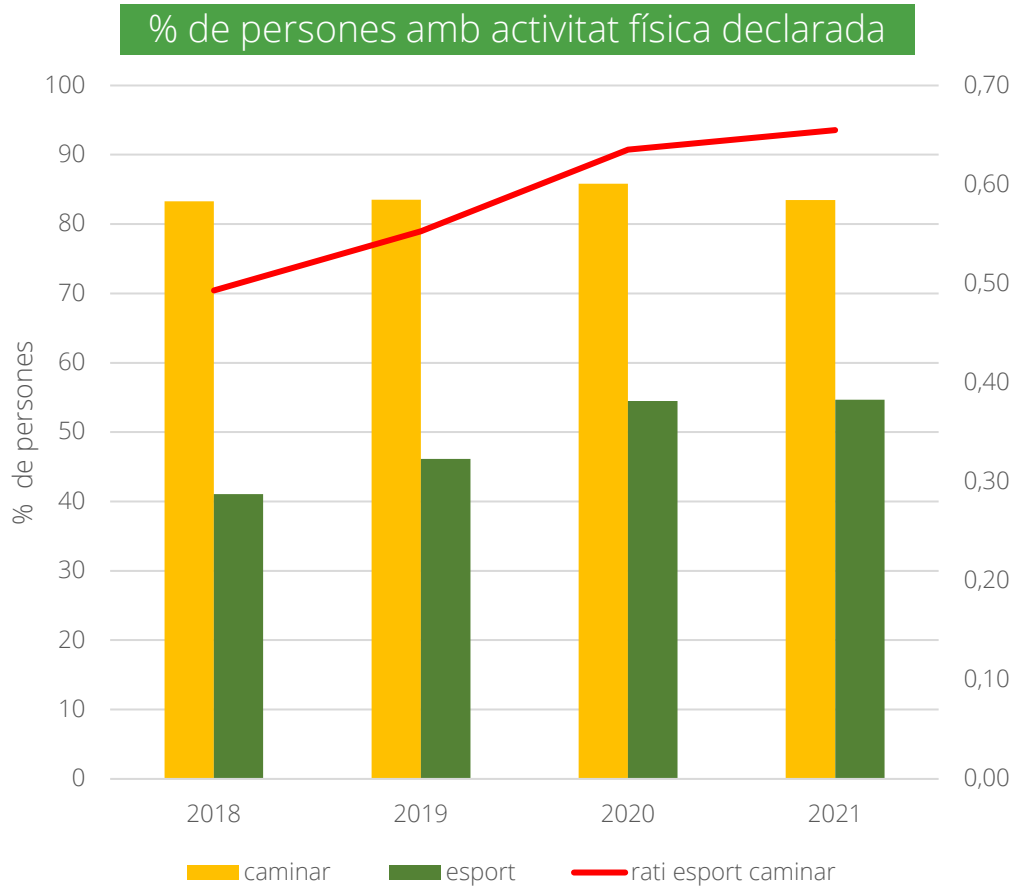

% de persones amb activitat física, elaboració pròpia a partir de dades de l'enquesta de salut del Departament de Salut.  
 Intensitat de l'activitat física, elaboració pròpia a partir de dades de l'enquesta de salut del Departament de Salut.





## 2.4.2. COCREAR HÀBITIS COMUNITARIS PER LA SALUT INTEGRAL (2)

### ADDICCIONS

#### Consum alcohol

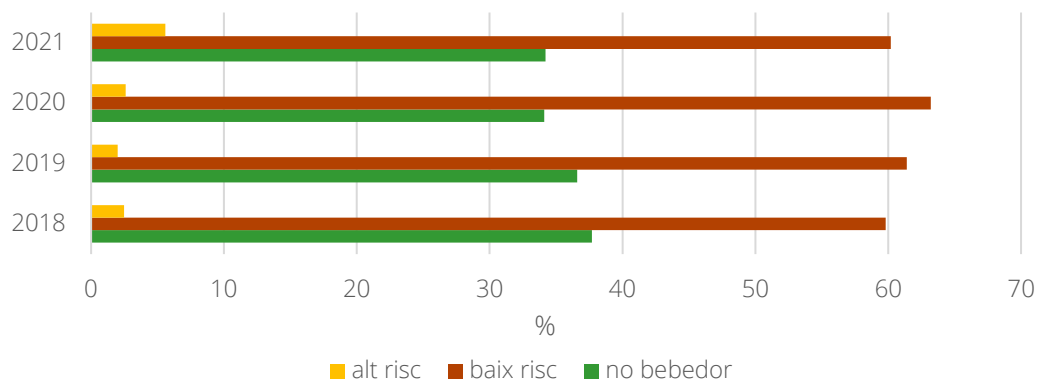

#### Tabaquisme

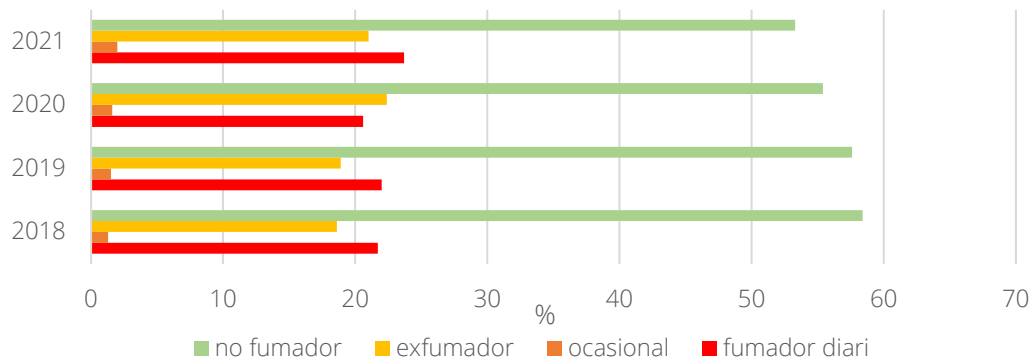

#### Persones addictes

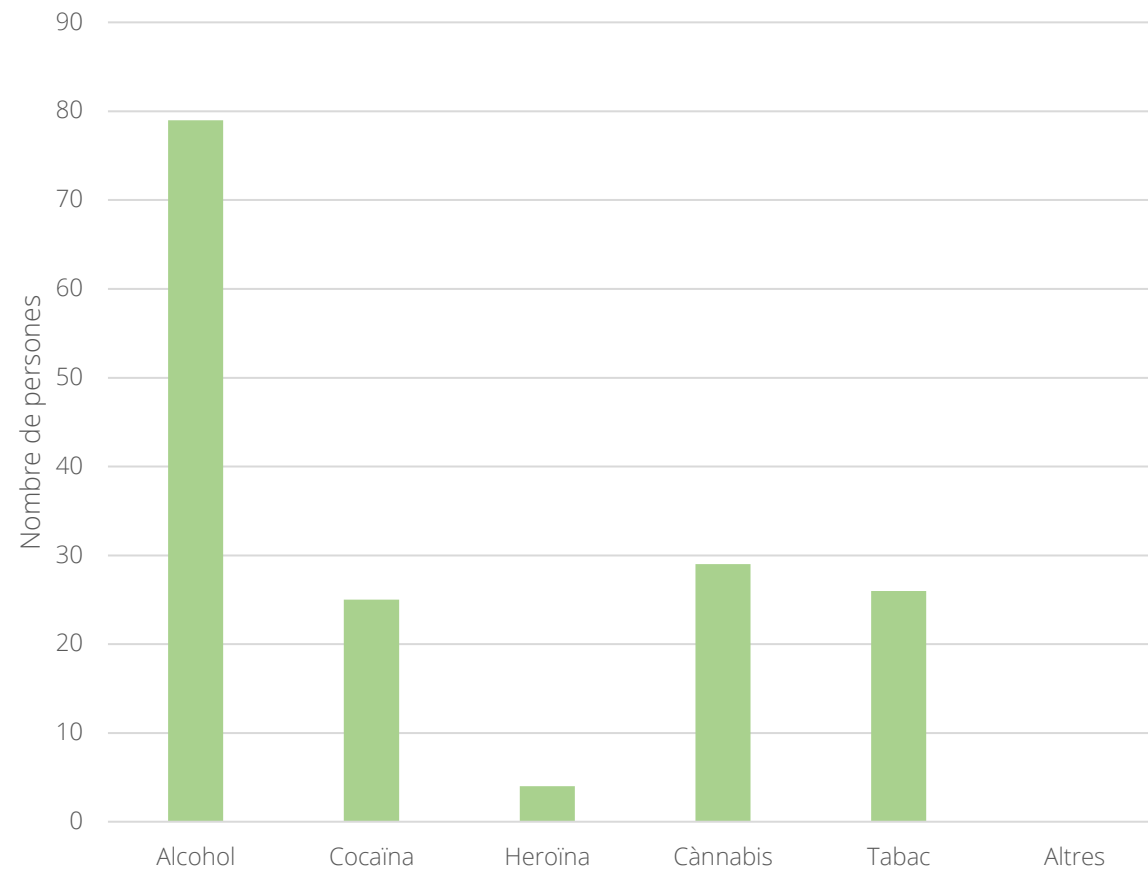

Consum d'alcohol, elaboració pròpia a partir de dades de l'enquesta de salut del Departament de Salut.  
 Tabaquisme, elaboració pròpia a partir de dades de l'enquesta de salut del Departament de Salut.  
 Persones addictes, elaboració pròpia a partir de dades de l'enquesta de salut del Departament de Salut.



## 2.4.2. COCREAR HÀBITIS COMUNITARIS PER LA SALUT INTEGRAL (3)

### OBESITAT I CONDUCTES ALIMENTÀRIES

% Obesitat declarada per àrees bàsiques

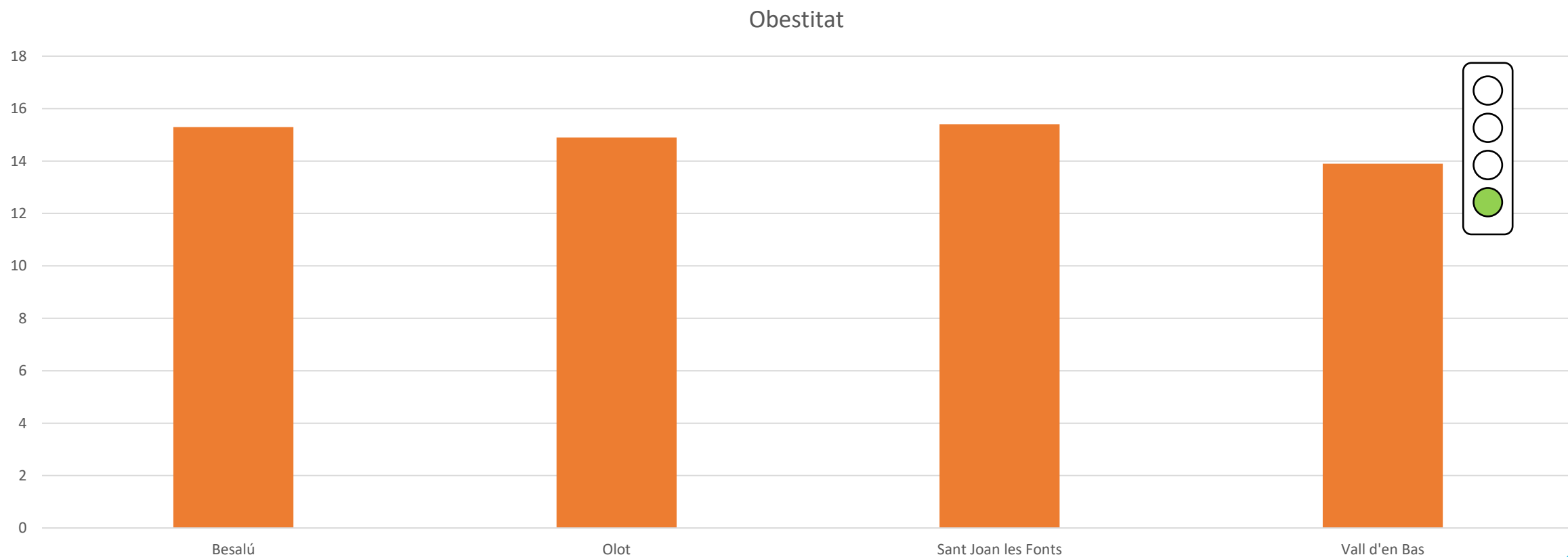

% obesitat declarada per àrees bàsiques, elaboració pròpia a partir de dades de l'Observatori dels Sistema de Salut de Catalunya.





## 2.4.3. ENFORTIR LA SALUT MENTAL I EL BENESTAR EMOCIONAL

---

### PROPÒSITS:

2.4.3.1. Cocrear espais i processos socials per al desenvolupament de la salut mental i emocional.

---

2.4.3.2. Fomentar i activar xarxes per combatre la solitud no volguda entre altres formes de benestar emocional.

---





## 2.4.3. ENFORTIR LA SALUT MENTAL I EL BENESTAR EMOCIONAL (1)

### SALUT MENTAL

% actuacions salut mental

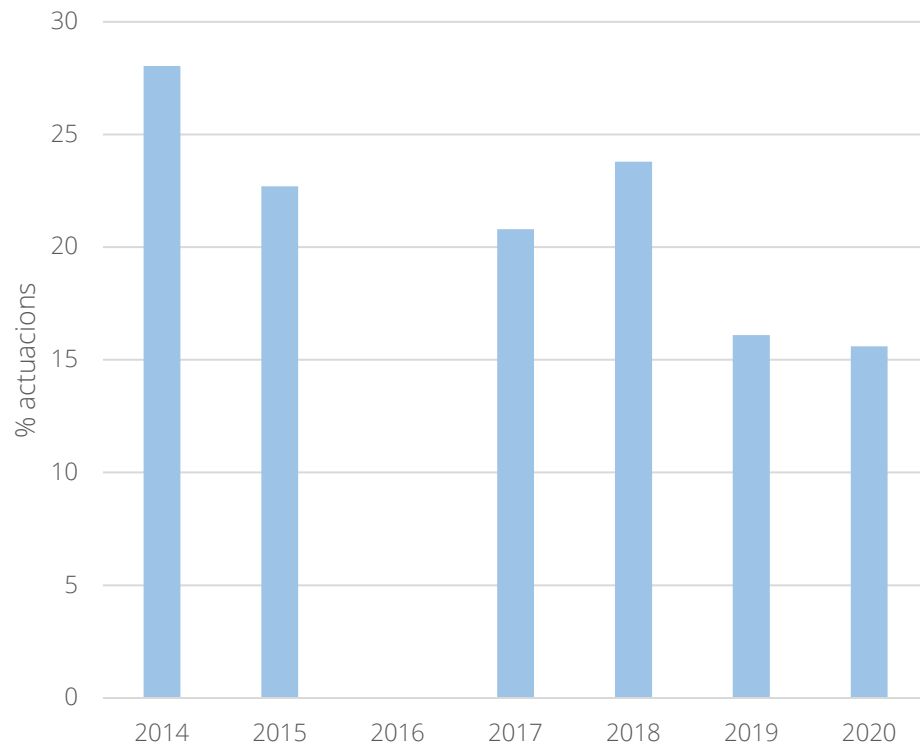

% per tipologies

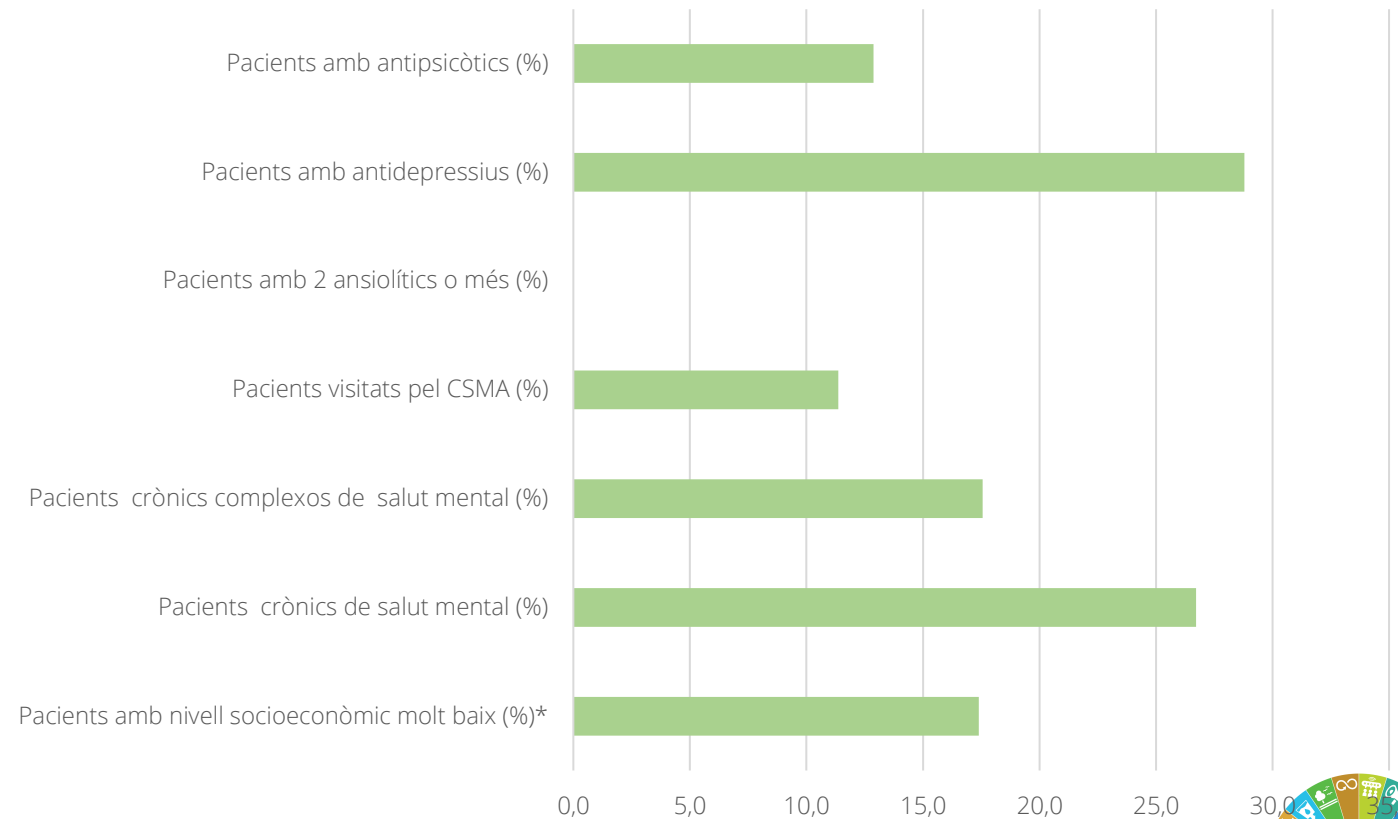

% d'actuacions en salut mental, elaboració pròpia a partir de dades de l'Observatori dels Sistema de Salut de Catalunya.  
% per tipologies, elaboració pròpia a partir de dades de l'Observatori dels Sistema de Salut de Catalunya.





## 2.4.3. ENFORTIR LA SALUT MENTAL I EL BENESTAR EMOCIONAL (2)

ATENCIÓ A LA SALUT PENTAL  
 Atenció mental adults (CSMA)  
 Atenció mental infantil i juvenil (CSMIJ)  
 Població atesa a la comarca 3,86%

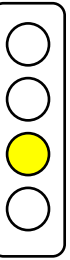

### SALUT MENTAL

CSMA  
 Població referència 44646  
 Població atesa 1599 (3,58%)  
 Baix nivell socioeconòmic 8,8%  
 Pacients crònics 39,8

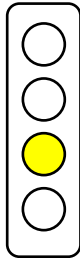

CSMIJ  
 Població de referència 9884  
 Població atesa 585 (5,91%)  
 Baix nivell socioeconòmic 4,6  
 Pacients crònics 13,0

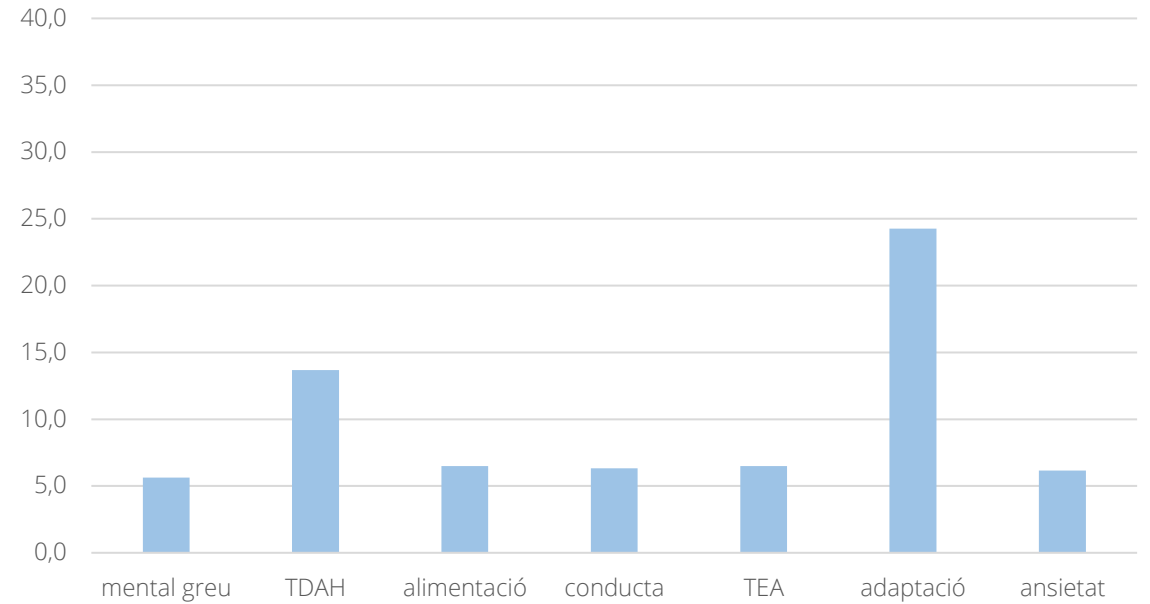
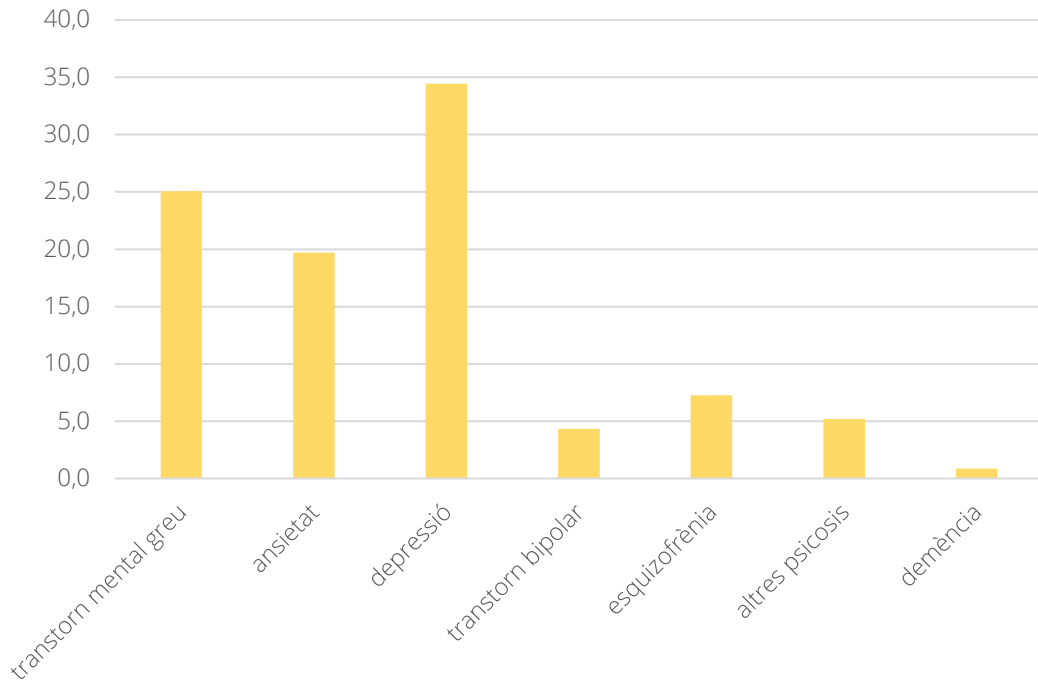
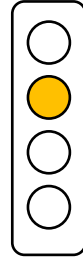

Atenció mental a adults, elaboració pròpia a partir de dades de l'Observatori dels Sistema de Salut de Catalunya.  
 Atenció mental infantil i juvenil, elaboració pròpia a partir de dades de l'Observatori dels Sistema de Salut de Catalunya.





## 2.4.4. GARANTIR L'EQUITAT EN L'ACCÉS ALS SERVEIS DE SALUT DE QUALITAT

### PROPÒSITS:

2.4.4.1. Intervenir en la construcció de polítiques públiques per ampliar l'accessibilitat a una cartera de serveis que doni resposta a les necessitats de la població.

2.4.4.2. Reduir la mortalitat per malalties no transmissibles.

2.4.4.3. Garantir la salut i drets sexuals i reproductius, amb atenció a la interseccionalitat (la intersecció de determinants socials i de salut).

2.4.4.4. Fer seguiment de les malalties de declaració obligatòria ens salut pública.

2.4.4.5. Prestar els serveis de primària i hospitalaris a la comarca, costos de farmàcia.

2.4.4.6. Facilitar espais de creació, reflexió i formació sobre salut integral.

2.4.4.7. Assegurar la vigilància i control en salut pública.

2.4.4.8. Fomentar el coneixement i l'ús de l'aplicació de La Meva Salut.







## 2.4.4. GARANTIR L'EQUITAT EN L'ACCÉS ALS SERVEIS DE SALUT DE QUALITAT (1)

### ACTIVITAT SANITÀRIA

#### Primària

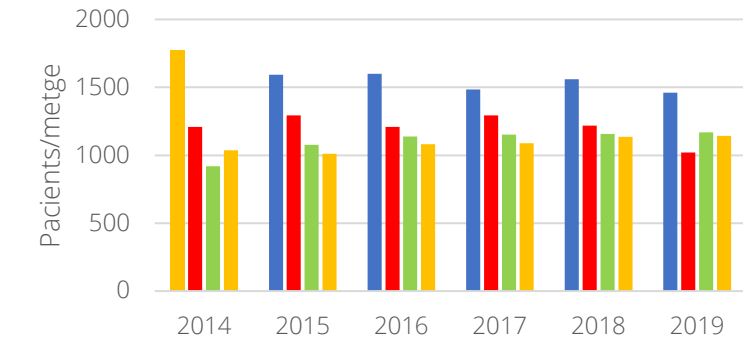

■ Olot ■ besalú ■ sant Joan ■ vall d'en Bas

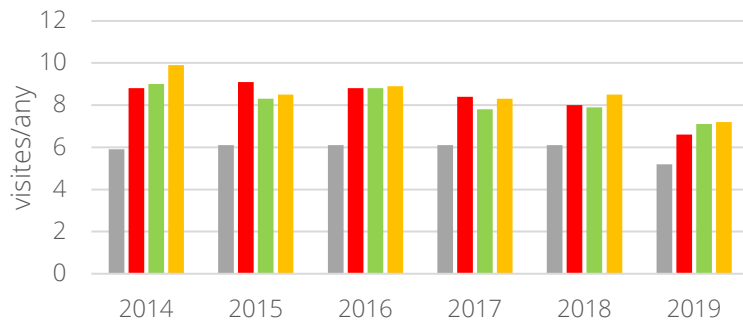

■ Olot ■ besalú ■ sant Joan ■ vall d'en Bas

#### HOCG

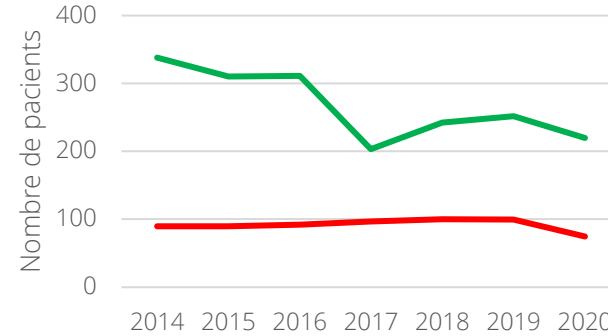

— urgències/dia — externes/dia

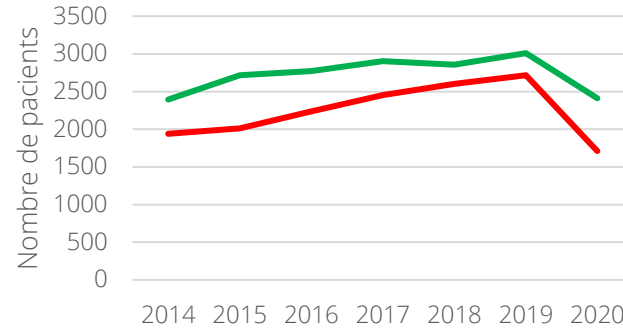

— operacions majors — operacions menors

#### Farmàcia

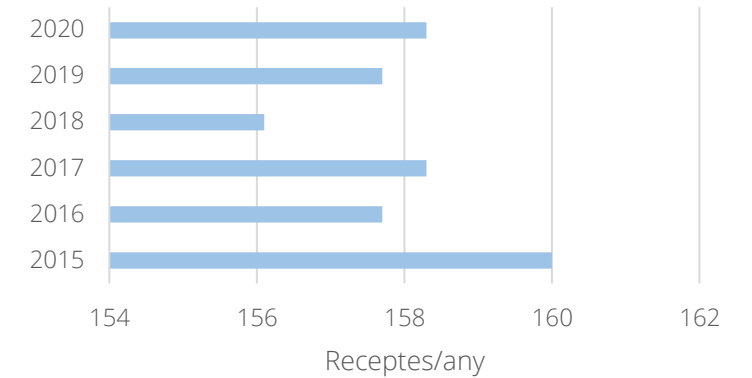

Receptes/any

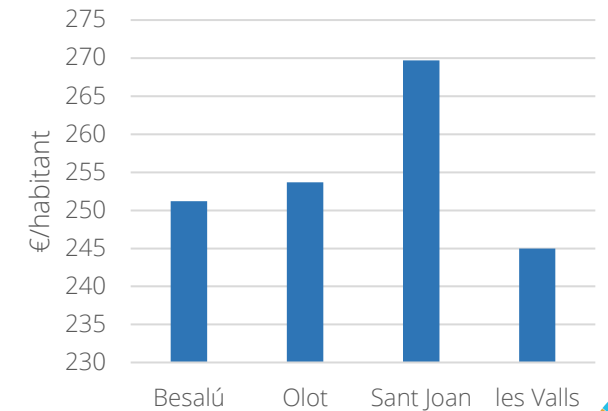

€/habitant

Activitat sanitària Primària, elaboració pròpia a partir de dades de l'Observatori dels Sistema de Salut de Catalunya.  
 HOCG, elaboració pròpia a partir de dades de l'Observatori dels Sistema de Salut de Catalunya.  
 Farmàcia, elaboració pròpia a partir de dades de l'Observatori dels Sistema de Salut de Catalunya



## 2.4.4. GARANTIR L'EQUITAT EN L'ACCÉS ALS SERVEIS DE SALUT DE QUALITAT (2)

### MALALTIES - PREVENCIÓ

Malalties – cost tractament

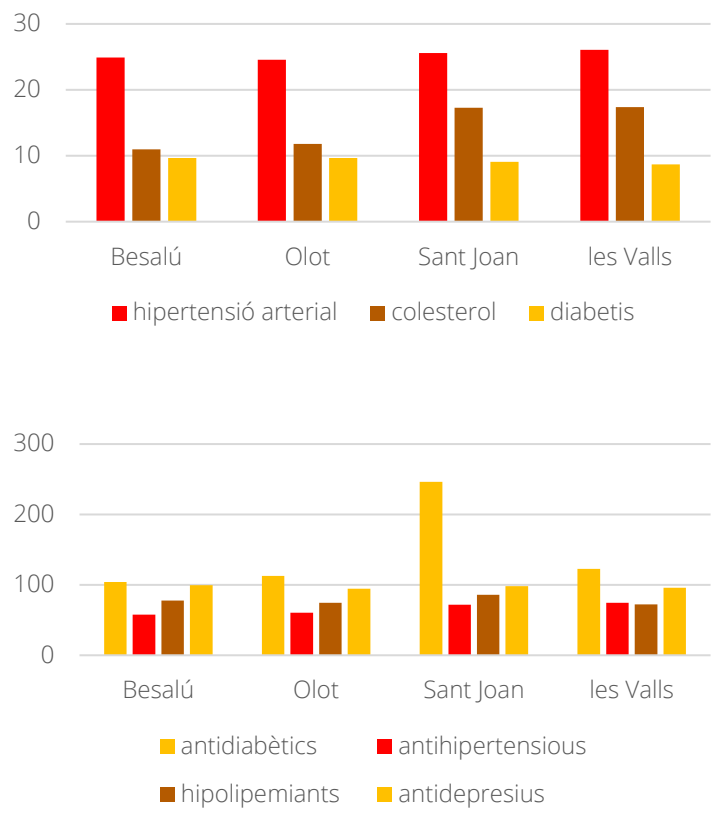

% tractament per ABS

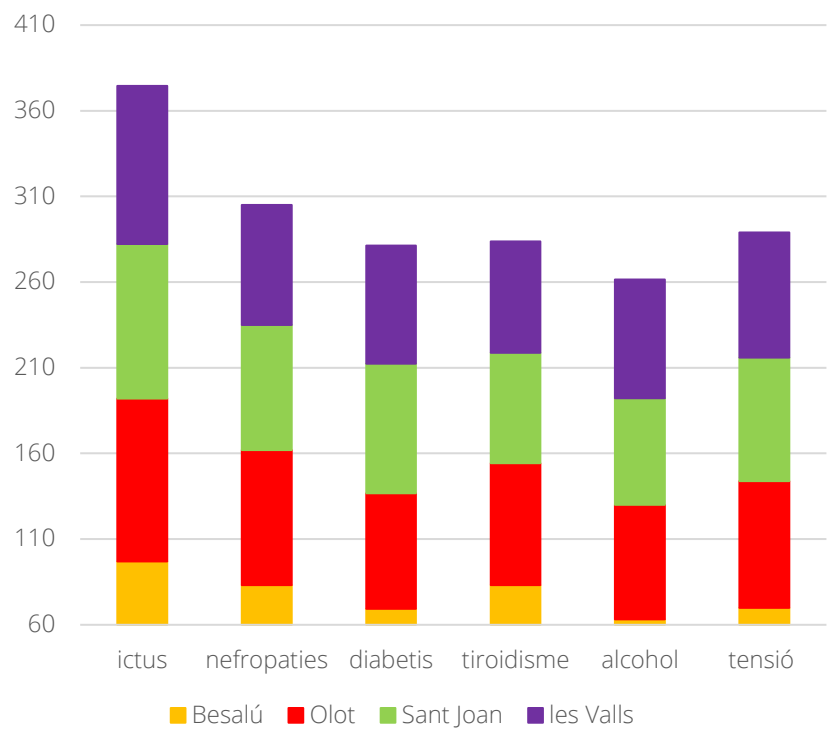

Prevenció i vacunació

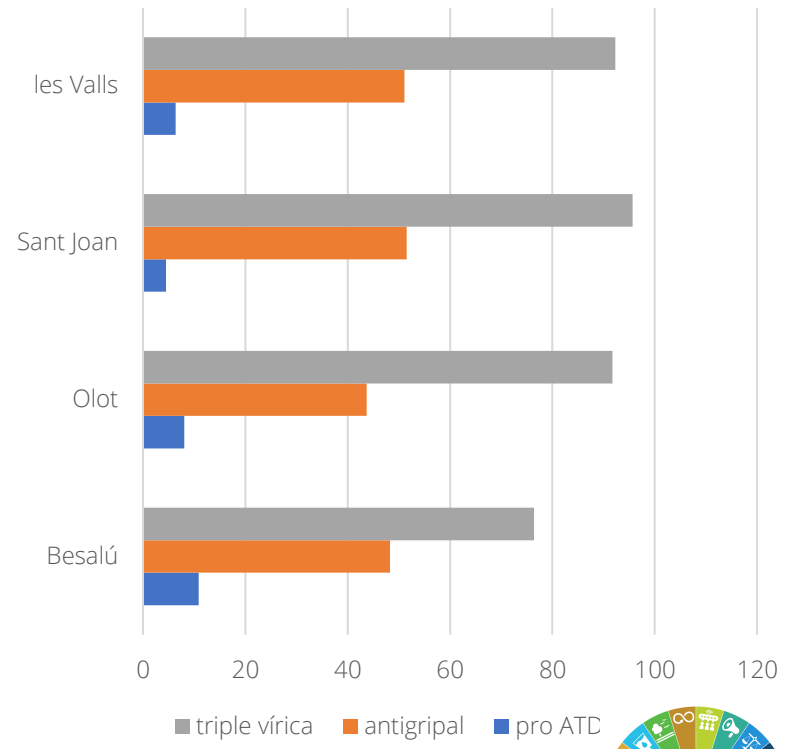

Dades de l'Observatori dels sistema de salut de Catalunya, dades obertes, dades de l'any 2018.





## 2.4.4. GARANTIR L'EQUITAT EN L'ACCÉS ALS SERVEIS DE SALUT DE QUALITAT (3)

### EVOLUCIÓ COVID

#### DIAGNOSTICATS

Comparació de diagnòstics de COVID-19 amb temporades anteriors a GIRONA

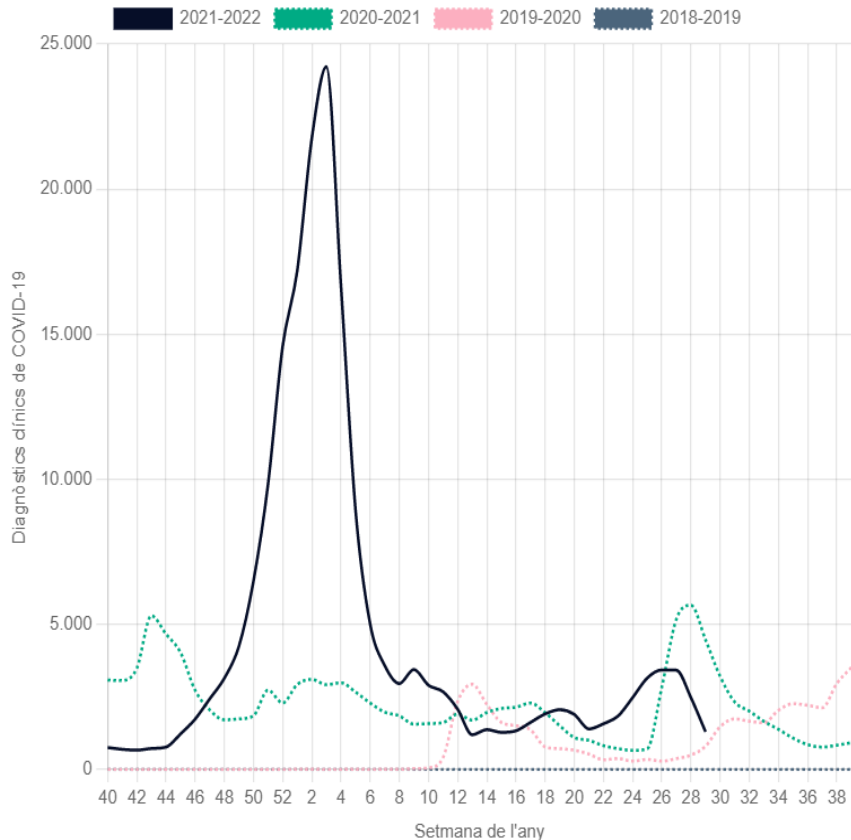

Font: diagnòstics ECAP (universal).

- La pandèmia de la COVID iniciada el abril del 2020 encara no es pot donar per tancada, si bé la seva virulència i afectació a disminuït de manera considerable, sobretot gràcies a les vacunes.
- El nombre de diagnosticats ha tingut l'últim repunt a finals del 2021 inici del 2022 amb un nombre molt important de diagnosticats que no s'ha traduït en mortalitat ni en col·lapse del sistema sanitari.
- La mortalitat s'ha concentrat significativament en els majors de 60 anys i molt especialment en els majors de 80 anys.

### Dades Pandèmia 2020 - 2021

Altes HOCG: 269  
 Trasllats crítics: 38  
 Defuncions HOCG: 54  
 Defuncions totals: 130

#### MORTALITAT

Comparació defuncions COVID-19 amb temporades anteriors a GIRONA

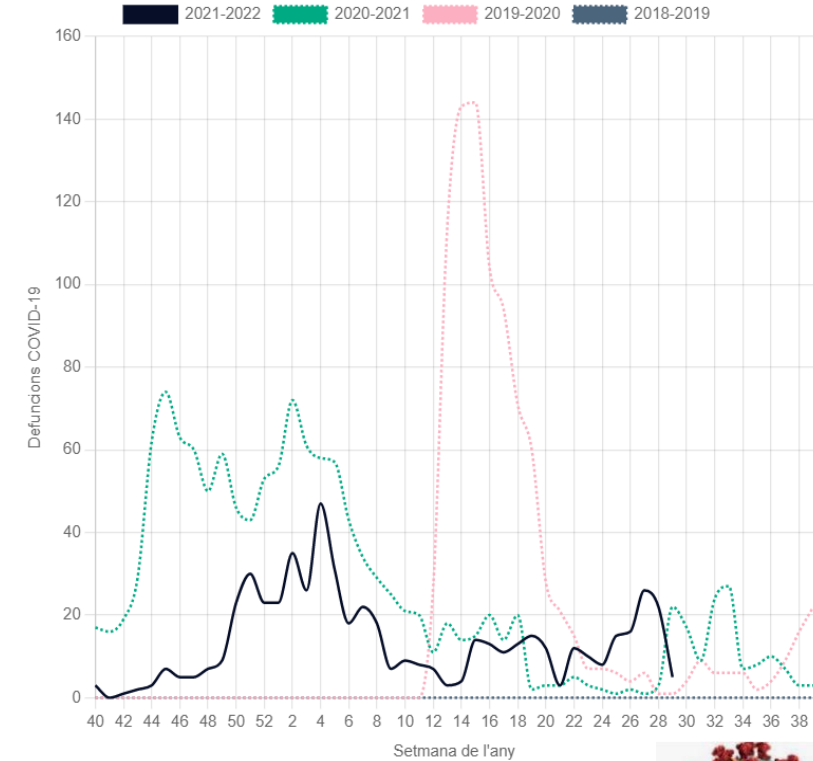

Dades SIMIC, regió Girona

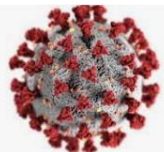



## 2.4.5. GESTIONAR L'ENTORN NATURAL I ESPAIS PÚBLICA COM A UNA EXPRESSIÓ DE LA SALUT COMUNITÀRIA

### PROPÒSITS:

2.4.5.1. Establir sistemes de vigilància de la qualitat de l'aire.

2.4.5.2. Disminuir el soroll ambiental.

2.4.5.3. Millorar la qualitat del cel fosc.

2.4.5.4. Fomentar la relació individual i comunitària amb l'entorn natural (p.ex. "Un nadó, un arbre", banys de bosc, etc.).



## OBJECTIU 2.5: DESENVOLUPAR UN MODEL COMARCAL D'EDUCACIÓ INCLUSIVA

### REPTES:

- 2.5.1. Disposar d'un pla estratègic comarcal de l'educació 3360° que inclogui la inclusió, la qualitat educativa i l'educació al llarg de la vida: es pretén desenvolupar l'educació del punt de vista inclusiu i en la totalitat de la vida.
- 2.5.2. Cocrear un model educatiu obert, inclusiu i transformador: està encarat a modificar i ordenar en certa manera el sistema reglat educatiu per poder garantir la igualtat d'oportunitats.
- 2.5.3. Crear itineraris formatius professionalitzadors: millorar la formació professionalitzadora, lligades de manera especial a donar sortida formal als alumnes amb capacitats diferents de les convencionals.
- 2.5.4. Desenvolupar competència i habilitats per una ciutadania de ple dret: tenir una societat cohesionada, justa, crítica i responsable, que sigui conscient de les seves capacitats, obliga a tenir una ciutadania que disposi de les competències i capacitats per poder-ho fer.

- Entendre que l'educació va molt més enllà d'una etapa formativa reduïda en el temps i abasta la totalitat de la vida de les persones. El sistema educatiu expulsa alguns alumnes que tenen intel·ligències diferents de les convencionals.
- Afavorir l'educació inclusiva, sense diferències i per a tothom que garanteixi la igualtat d'oportunitats i el desenvolupament màxim de les qualitats, actituds i aptituds de cadascú en tots els camps de la formació.





## 2.5.1. DISPOSAR D'UN PLA ESTRATÈGIC COMARCAL D'EDUCACIÓ 360º QUE INCLOGUI LA INCLUSIÓ, LA QUALITAT EDUCATIVA I L'EDUCACIÓ AL LLARG DE LA VIDA

### PROPÒSITS:

2.5.1.1. Executar les propostes educatives, en clau Educació 360º.

2.5.1.2. Garantir l'accés universal a les activitats de lleure de totes les edats infantils (0-18) i al llarg de l'any.

2.5.1.3. Obrir els centres educatius a la població.

2.5.1.4. Repensar l'espai públic i privat del municipi perquè tingui itineraris/activitats que estimulin, en clau educativa, especialment, els infants i els joves, però també la població en general.

2.5.1.5. Establir un vincle estret entre educació i cultura, per facilitar l'accés a la cultura des d'una visió 360º i al llarg de la vida.

No disposem de dades per calcular l'estat del repte.





## 2.5.2. COCREAR UN MODEL EDUCATIU OBERT, INCLUSIU I TRANSFORMADOR

### PROPÒSITS:

2.5.2.1. Garantir l'accés universal de l'educació 0-3 anys.

2.5.2.2. Reforçar el servei del segon cicle d'educació infantil 3-6 anys per a la detecció i atenció de necessitats educatives.

2.5.2.3. Evitar la segregació escolar.

2.5.2.4. Evitar la desigualtat en les etapes primerenques de l'educació.

2.5.2.5. Garantir el reconeixement i el respecte de les diversitats sexual, afectiva, de gènere i funcional dins de l'entorn educatiu.

2.5.2.6. Reforçar el programa de salut mental d'infants i adolescents. Incloure les addiccions.





## 2.5.2. COCREAR UN MODEL EDUCATIU OBERT, INCLUSIU I TRANSFORMADOR (1)



### ACCÉS A L'EDUCACIÓ: PRIMERA ETAPA INFANTIL

Matriculats a educació infantil primera etapa

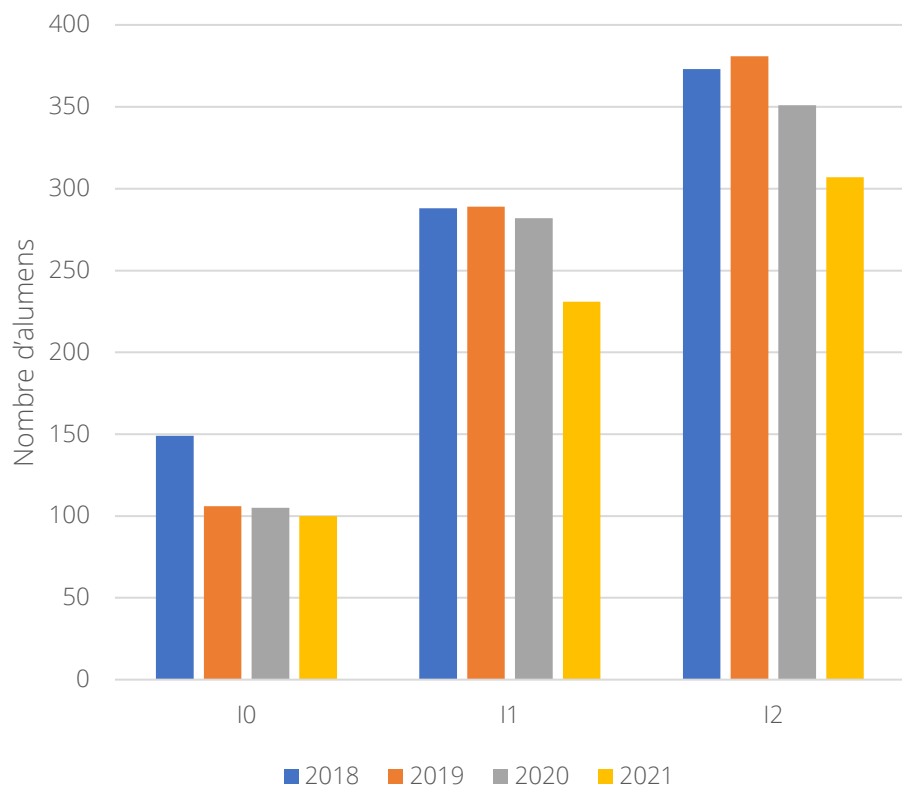

Accés a l'educació 0-3 anys

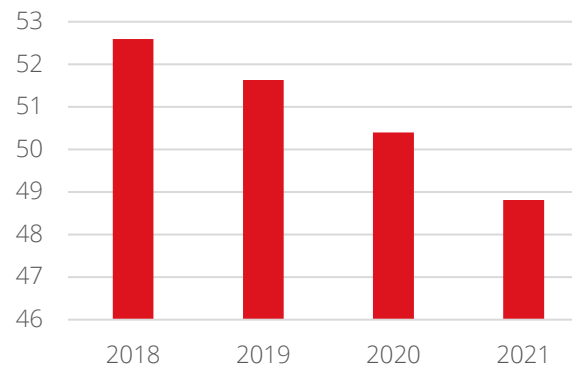

% escolarització per orígens 2021

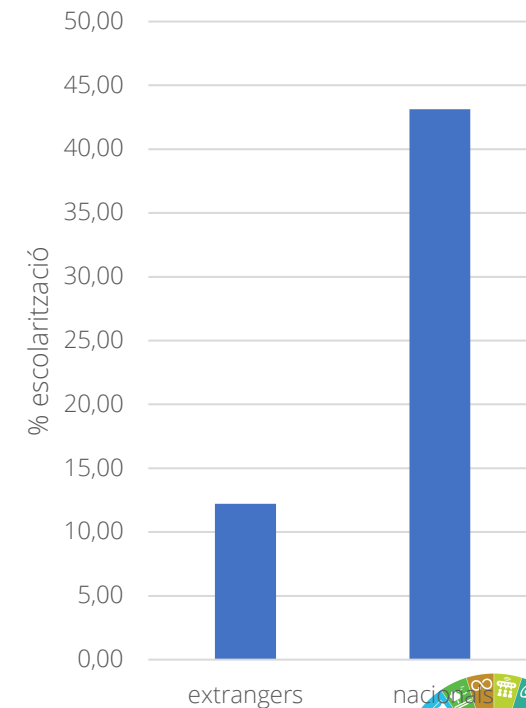

% alumnat segons naturalesa del centre

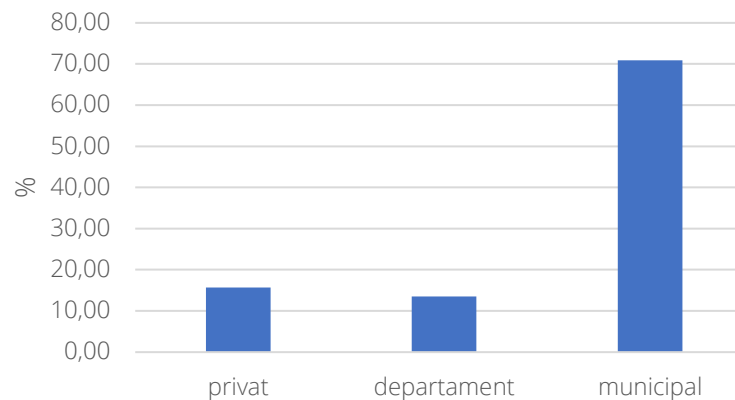





## 2.5.2. COCREAR UN MODEL EDUCATIU OBERT, INCLUSIU I TRANSFORMADOR (2)

### ALUMNES AMB NECESSITATS EDUACTIVES ESPECIALS

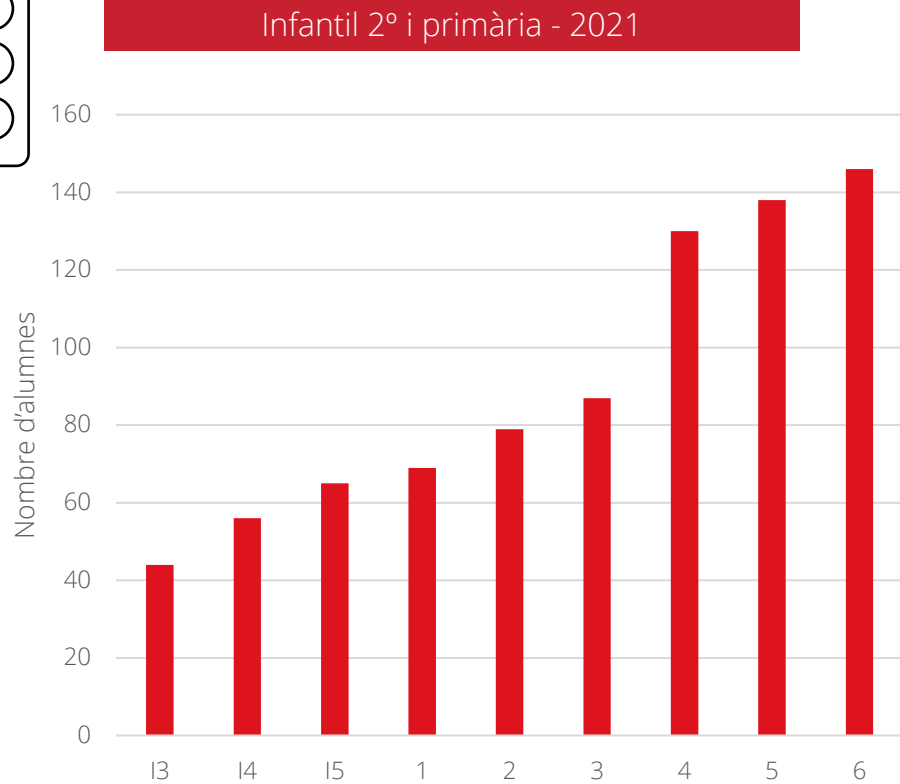
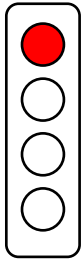

### Alumnes infantil segona etapa

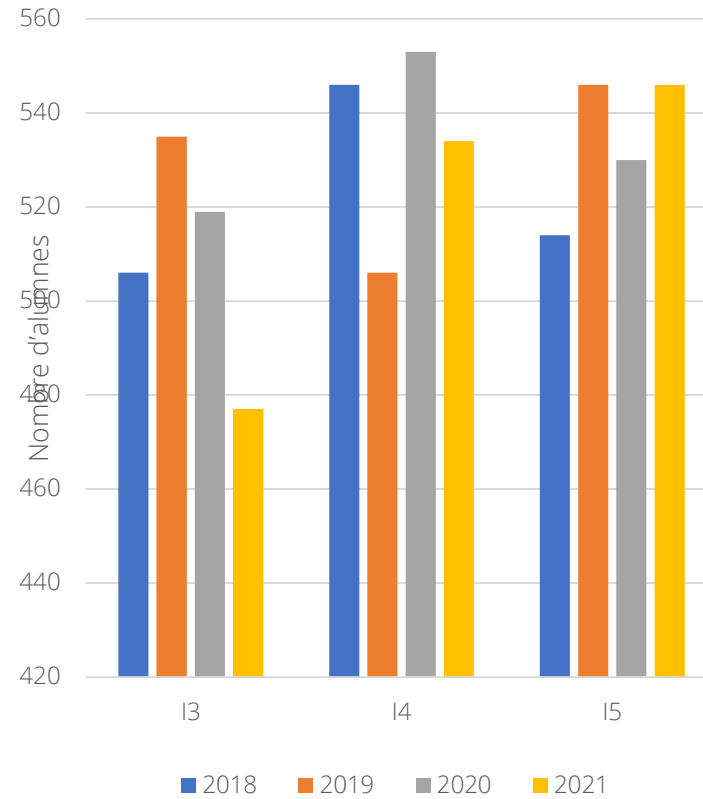

### Alumnes de primària

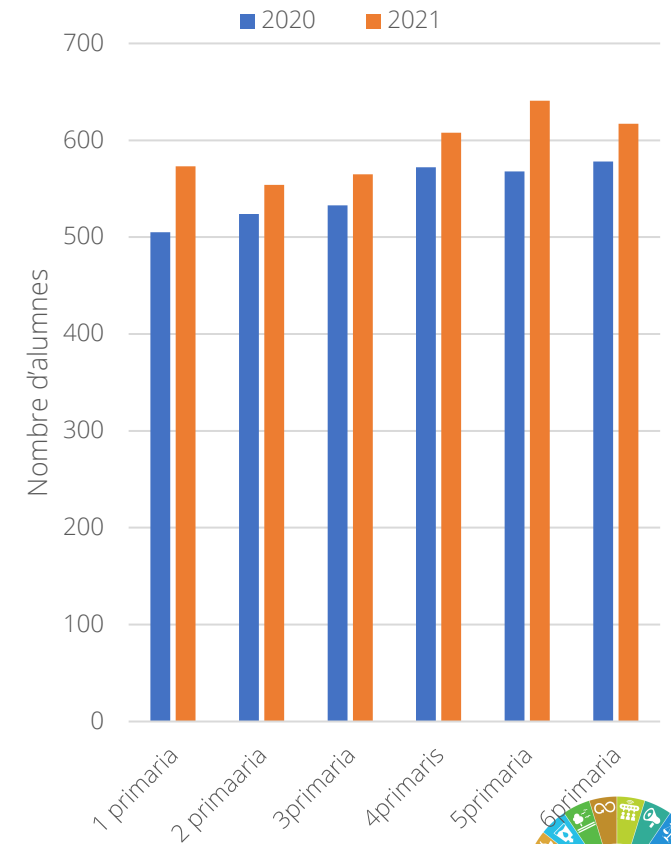

Alumnes amb necessitats educatives especials, elaboració pròpia a partir de dades del Departament d'Educació.





## 2.5.2. COCREAR UN MODEL EDUCATIU OBERT, INCLUSIU I TRANSFORMADOR (3)

### IGUALTAT D'OPORTUNITATS

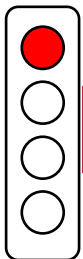

Alumnat estranger

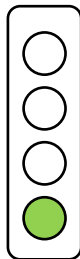

NESE

### Índex de dissimilitud

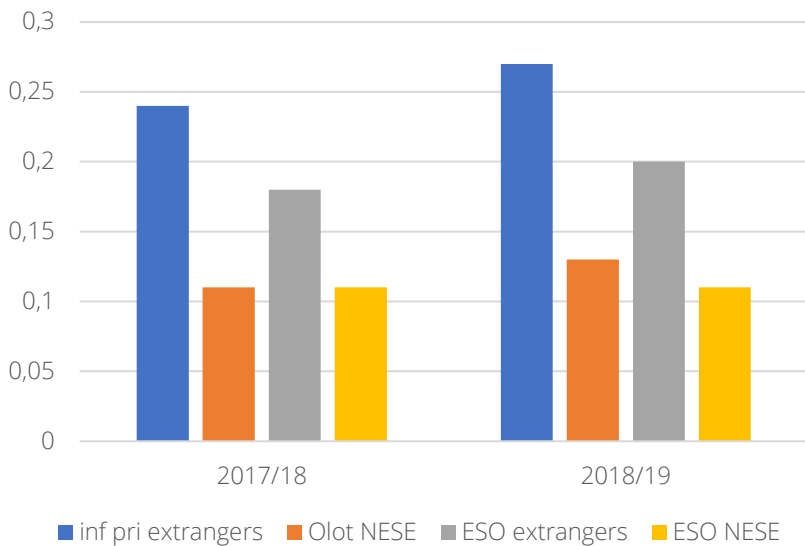

### % NESE en tots els cicles- 2021

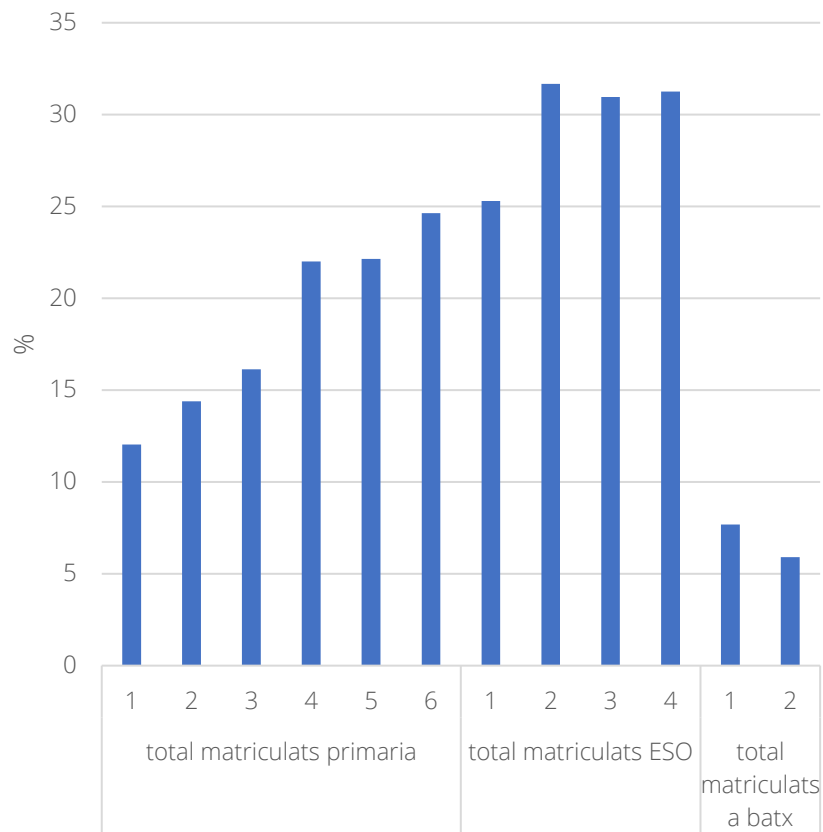

### NESE primària per municipi

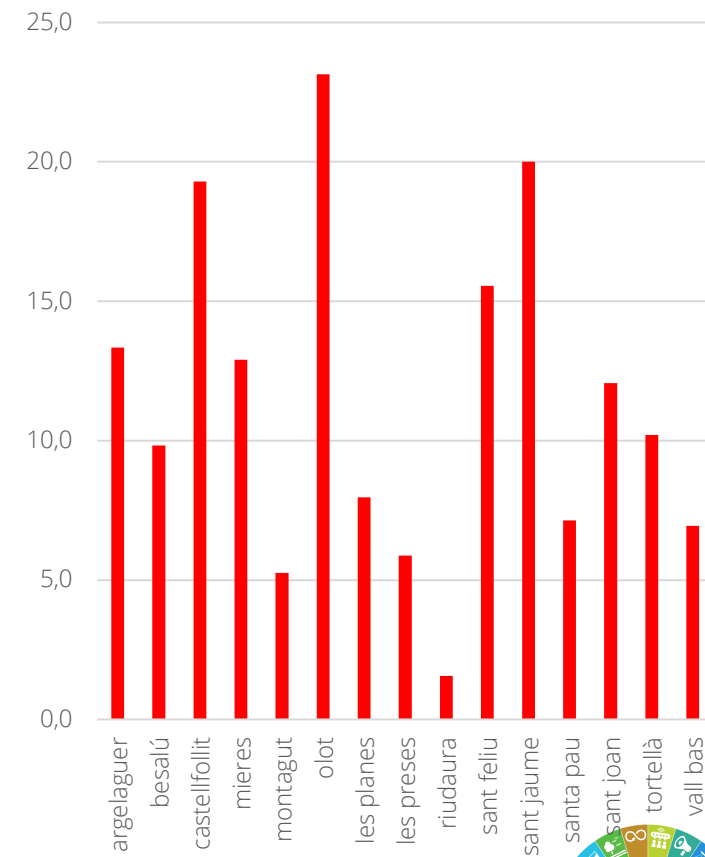



## 2.5.2. COCREAR UN MODEL EDUCATIU OBERT, INCLUSIU I TRANSFORMADOR (4)

### DESIGUALTAT

Repartiment alumnes estrangers a primària

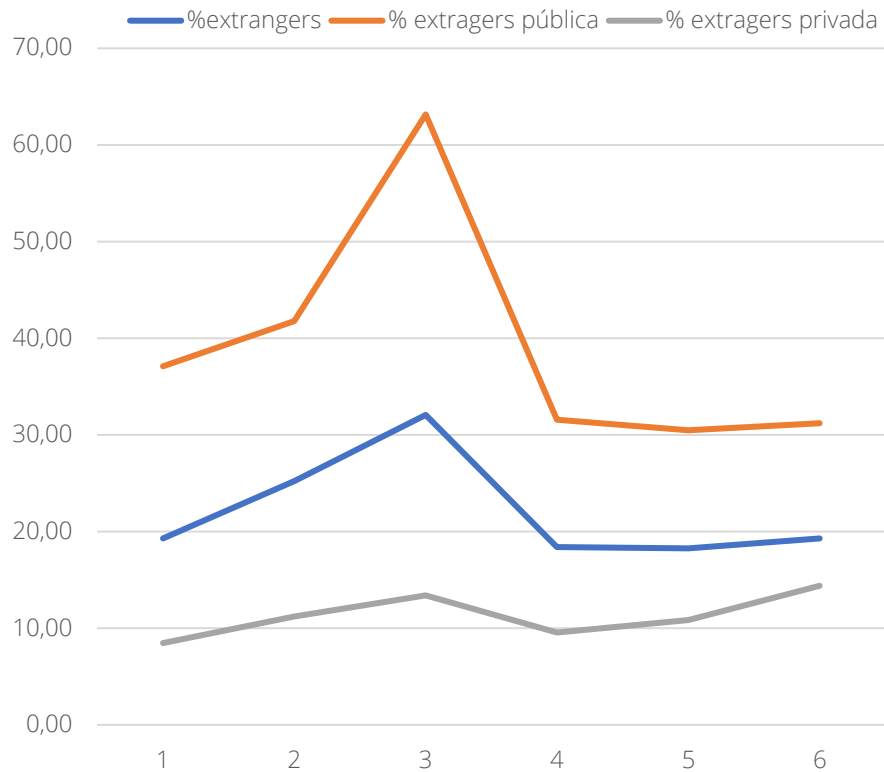

% alumnes per sexes al batxillerats

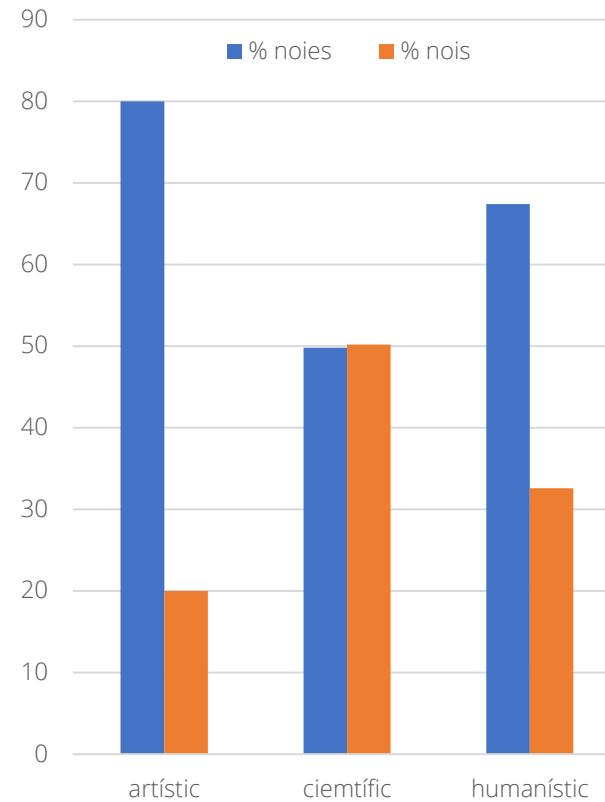

alumnes programes de reinserció per sexes i edats

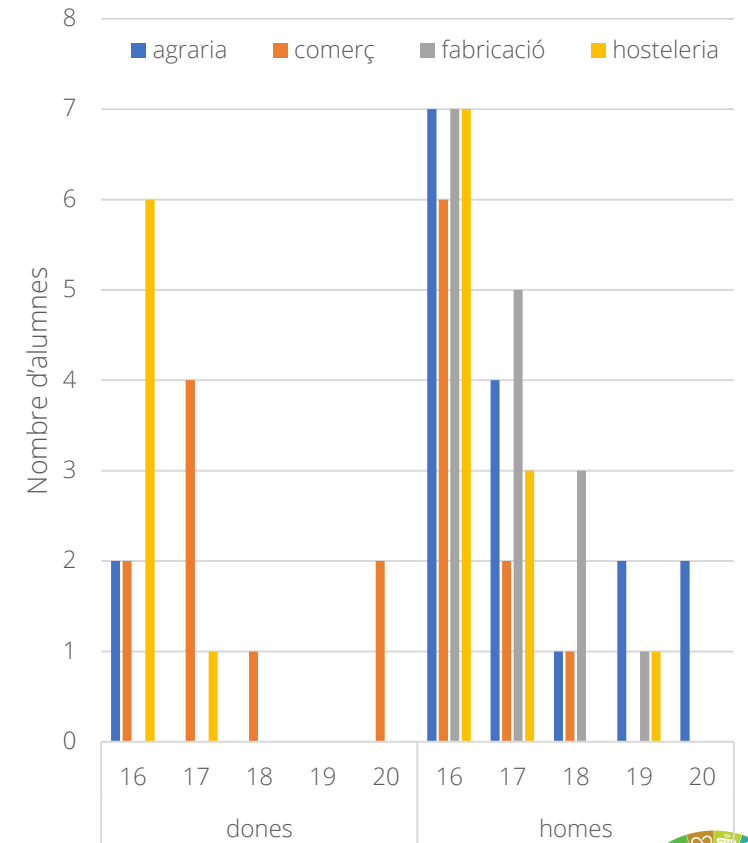



## 2.5.3. CREAR ITINERARIS FORMATIUS PROFESSIONALITZADORS

### PROPÒSITS:

2.5.3.1. Crear l'escola de noves oportunitats.

2.5.3.2. Potenciar la formació dual segons les tendències de futur que garanteixin una feina digna (inclosa a l'oferta formativa actual).

2.5.3.3. Crear sistemes de mentoratge i suport a la formació per a persones amb recursos precaris.

2.5.3.4. Fomentar la incorporació de joves al sector primari.

2.5.3.5. Reforçar els objectius i propòsits del projecte GarrotxaPro.

2.5.3.6. Potenciar aliances amb universitat i centres de recerca.





## 2.5.3. CREAR ITINERARIS FORMATIUS PROFESSIONALITZADORS

### CICLES FORMATIUS

% alumnat estranger en els cicles

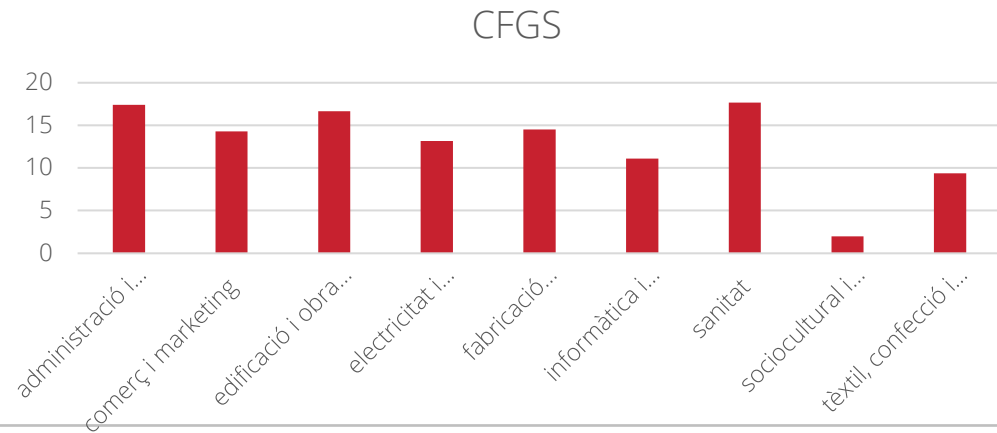
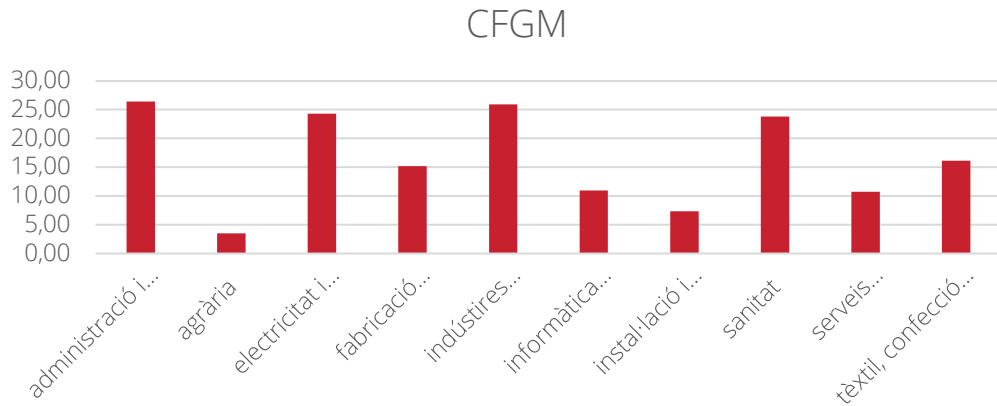

### CFGS per especialitats i sexes

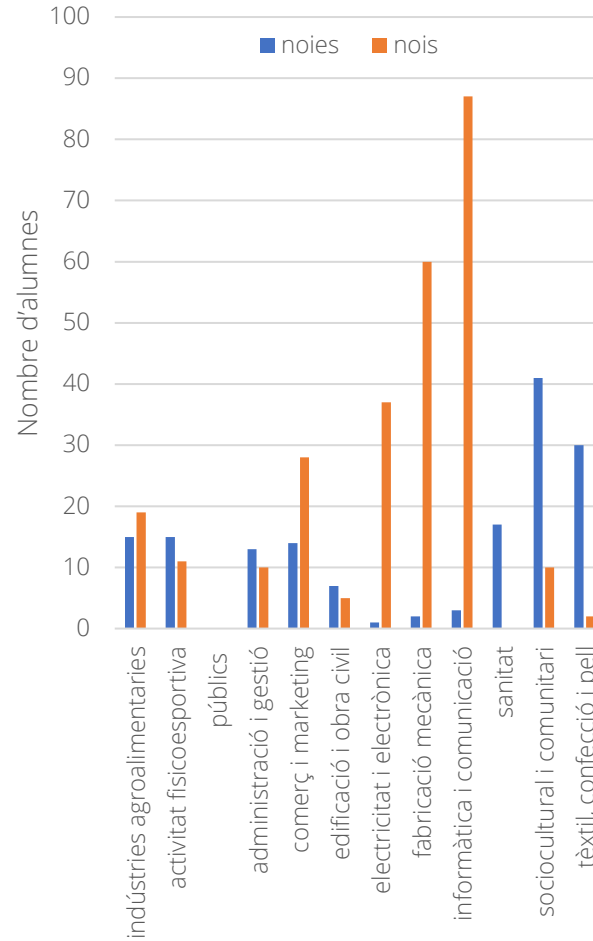

### CFGM per especialitat i sexes

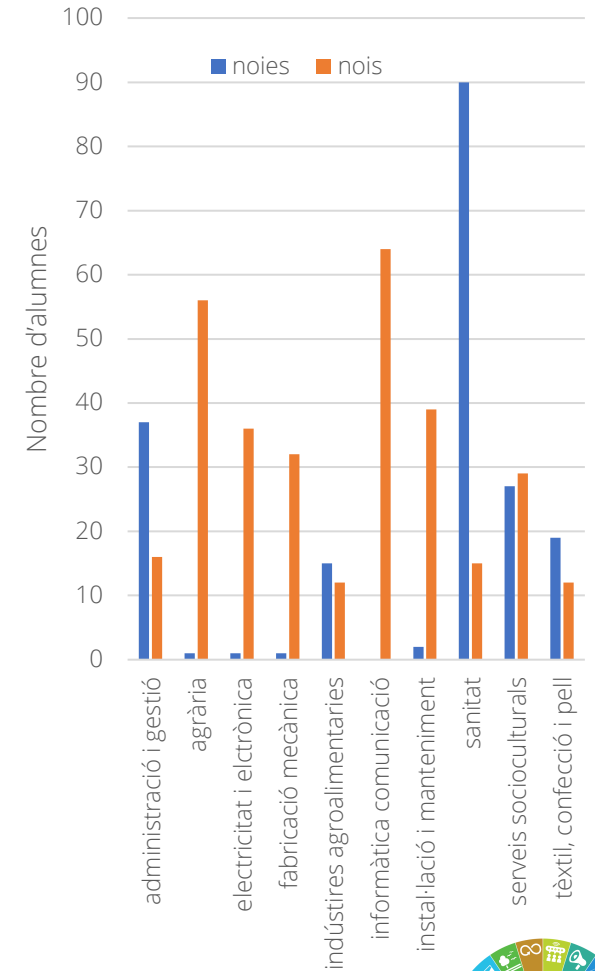



## 2.5.4. DESENVOLUPAR COMPETÈNCIES I HABILITATS PER UNA CIUTADANIA DE PLE DRET

### PROPÒSITS:

2.5.4.1. Lluitar contra el multianalfabetisme.

2.5.4.2. Establir programes de pensament crític, cooperatiu i creatiu.

2.5.4.3. Aconseguir la plena inclusió en la competència digital.

2.5.4.4. Integrar la ciència ciutadana als centres educatius i en tota la xarxa educativa i cultural de la comarca (360°).

2.5.4.5. Assegurar la participació ciutadana dels infants i joves en la vida del seu municipi.

*No disposem de dades per calcular l'estat del repte.*





## OBJECTIU 2.6: COCREAR ESPAIS I PROCESSOS PER AL DESENVOLUPAMENT D'UNA CULTURA COMARCAL COMPROMESA AMB LA TRANSFORMACIÓ ECOSOCIAL

### REPTES:

- 2.6.1. Garantir el dret a la cultura: cal tenir present que la cultura té implicacions directes en la consciència individual i el discurs crític
- 2.6.2. Garantir el dret a la cultura: afavorir les expressions culturals avui considerades marginals o fora dels circuits reglats, permetent la visualització de la diferència.
- 2.6.3. Democratitzar la cultura i la seva governança: considerar la cultura una expressió de la societat, treure-la de les mans de les elits, establir un model més obert i participatiu.
- 2.6.4 Articular l'ecosistema cultural i les seves infraestructures: garantir les infraestructures bàsiques per la cultura, tant en la seva implantació com en el manteniment.
- 2.6.5 Augmentar el valor de la cultura: més enllà de les consideracions purament econòmiques, és imprescindible assegurar que els creadors puguin guanyar-se la vida amb la seva activitat.

- La cultura en la nostra societat algunes vegades es vista com quelcom suplementari i prescindible, no obstant exerceix un rol més que evident de cohesió social.
- Promoure la màxima diversitat en les expressions culturals i assegurar els espais de creació i les infraestructures que ho puguin fer possible.





## 2.6.1. GARANTIR EL DRET A LA CULTURA

### PROPÒSITS:

2.6.1.1. Posar l'educació al centre de la política cultural.

2.6.1.2. Fomentar la cohesió social mitjançant la cultura.

2.6.1.3. Millora la participació per assolir la corresponsabilitat.

No disposem de dades per calcular l'estat del repte .







## 2.6.2. EXPRESSAR LA CULTURA DES DE TOTES LES SEVES DIVERSITATS

### PROPÒSITS:

2.6.2.1. Apropar l'expressió cultural a les persones amb risc d'exclusió.

2.6.2.2. Potenciar les expressions de tota la diversitat cultural.

No disposem de dades per calcular l'estat del repte .



## 2.6.3. DEMOCRATITZAR LA CULTURA I LA SEVA GOVERNANÇA

### PROPÒSITS:

2.6.3.1. Facilitar trobades entre actors diversos (públic, privat, associatiu) involucrats en el sector cultural, perquè puguin compartir informació i crear productes culturals de manera coordinada i descentralitzada.

2.6.3.2. Facilitar trobades entre actors diversos (públic, privat, associatiu) involucrats en el sector cultural, perquè puguin compartir informació i prendre decisions estratègiques de manera conjunta.

No disposem de dades per calcular l'estat del repte.



## 2.6.4. ARTICULAR L'ECOSISTEMA CULTURAL I LES SEVES INFRAESTRUCTURES

### PROPÒSITS:

2.6.4.1. Completar el mapa d'equipaments cultural.

2.6.4.2. Garantir el manteniment i reposició dels equipaments culturals.

2.6.4.3. Crear una agenda cultural comarcal actualitzada amb els esdeveniments culturals de tota la comarca, organitzats per part de tots els actors diversos (públic, privat, associatiu).

No disposem de dades per calcular l'estat del repte .





## 2.6.5. AUGMENTAR EL VALOR DE LA CULTURA

### PROPÒSITS:

2.6.5.1. Promoure la cultura com a bé comú a través d'activitats escolars i comunitàries.

2.6.5.2. Consolidar la cultura local en les xarxes nacionals i internacionals.

No disposem de dades per calcular l'estat del repte .



# PROSPERITAT

Augmentar el valor del model econòmic comarcal per garantir un impacte social i ecològic positiu, a través de processos més democràtics i regeneratius.



## ODG directament associats a PROSPERITAT



3.1 Sobirania energètica



3.2 Ocupabilitat significativa



3.3 Indústria resilient



3.4 Emprenedoria i innovació



3.5 Infraestructures adequades



3.6 Serveis en equilibri amb el territori



3.7 Mobilitat sostenible

# ESFERA 3: PROSPERITAT

## ELS OBJECTIUS EN EL FEM GARROTXA:



- 3.1 Avançar cap a la sobirania en energia neta i accessible a la comarca: l'energia és la moneda de canvi que ens permet desenvolupar les activitats, els salts civilitzadors suposen també salts en el consum energètic. Cal desacoblar les dues realitats i reduir les emissions de GEH.
- 3.2 Promoure que les persones es puguin desenvolupar a través de la seva ocupabilitat: la feina es considerada el principal revulsiu per poder tenir una vida digna, calen feines de qualitats i que permetin assegurar les necessitats bàsiques de les persones.
- 3.3 Desenvolupar un model industrial i productiu resilient i democràtic: el model industrial i productiu de la comarca no té assegurada la seva continuïtat ni estabilitat a llarg termini, cal millorar la resiliència de les empreses i la seva sostenibilitat.
- 3.4 Potenciar l'emprenedoria i la innovació: és imprescindible en moment de canvi i incertesa com els actuals, disposar d'eines i estratègies per assegurar un futur on existeixin nous nínxols i models d'ocupació.
- 3.5 Integar les infraestructures perquè contribueixin a l'evolució social i estiguin en equilibri amb l'entorn natural: les infraestructures esdevenen essencials pel desenvolupament del model social. Les decisions sobre la seva necessitat, localització i dimensió són motius de crítica i malfiança. Calen sistemes per enfrontar aquestes situacions amb transparència i el màxim consens.
- 3.6 Potenciar el desenvolupament de serveis que porti equilibri al territori: cal una diversificació efectiva de les activitats econòmiques respecte a les activitats industrials dominants avui en dia, aquestes activitats han d'aportar i comportar una millora en l'equilibri territorial.
- 3.7 Innovar en el model de mobilitat i gestionar la transició del model cap a la sostenibilitat: la mobilitat està directament relacionada amb molts altres aspectes (metabolisme social, energia, desenvolupament, equilibri territorial,...), fins avui no tenim una solució efectiva i provada per donar resposta als canvis en la mobilitat que tots albirem. Cal treballar per assolir els objectius el més aviat possible.

- El model econòmic imperant ha passat de la producció de béns i/o equips, a la gestió financera i l'especulació, amb el que les persones i l'ambient són vistos com a medis de producció, totalment reemplaçables. En cap moment es tenen en compte les externalitats generades pels sistemes productius.
- S'ha de canviar el paradigma imperant cap a una visió molt més sistèmica, en què posem a les persones en el centre de les decisions econòmiques i es considerin les externalitats negatives que l'economia comporta.



# PROSPERITAT (RENDES I PIB)



## EVOLUCIÓ DEL PIB COMARCAL

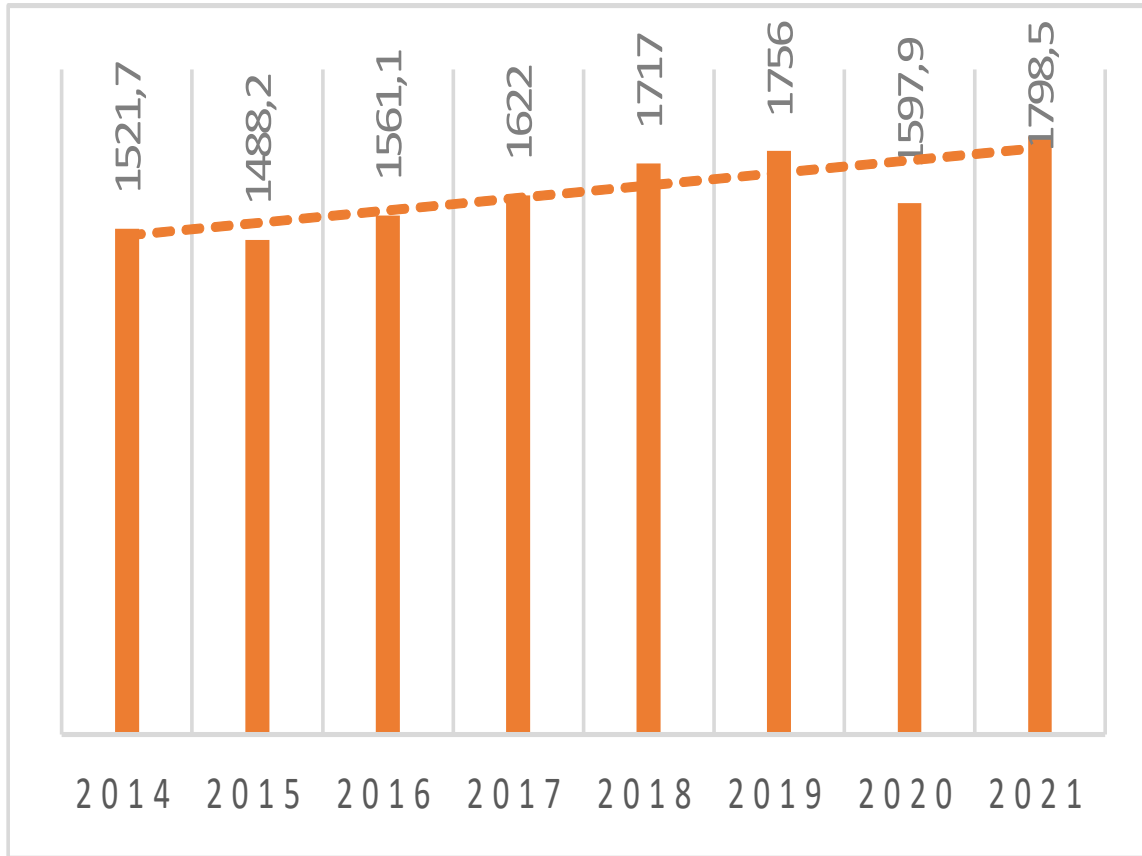

## % RENDA I % DE PERSONES EN FUNCIÓ DEL NIVELL DE Riquesa

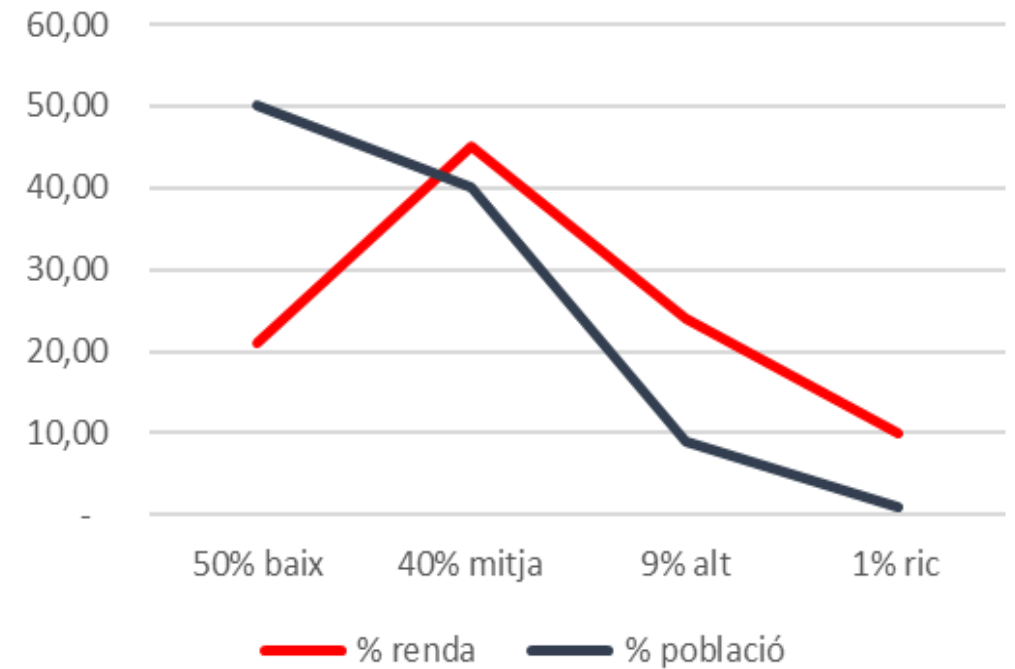

50% població aporta el 20% de renda  
 40% població aporta el 45% de renda  
 9% població aporta el 25% de renda  
 1% població aporta el 10% de renda

Dades de distribució de rendes i % de distribució del 2019, últim any disponible (calculades en base a les previsions fetes estadísticament segons capital i ideologia de Thomas Piketty, edicions 62, 2019)



# PROSPERITAT (BENESTAR I IMPOSTOS)



## APORTACIONS AL ESTAT DEL BENESTAR SEGONS INGRESSOS

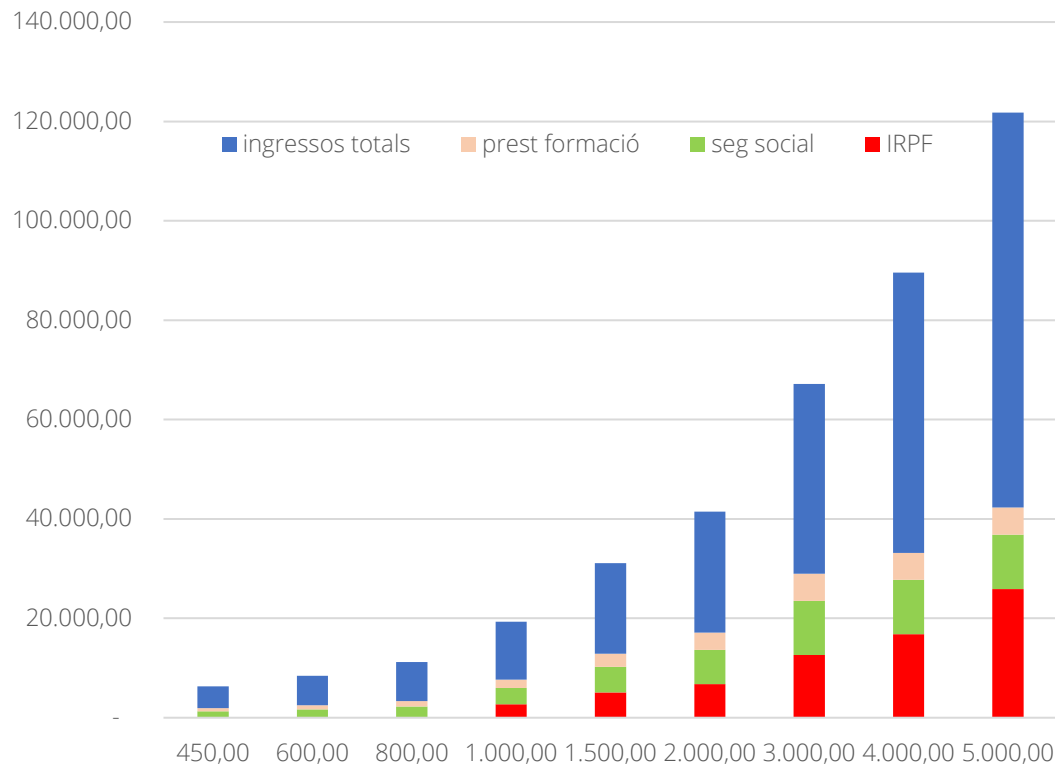

## COST EN €/PERSONA I ANY DEL ESTAT DEL BENESTAR

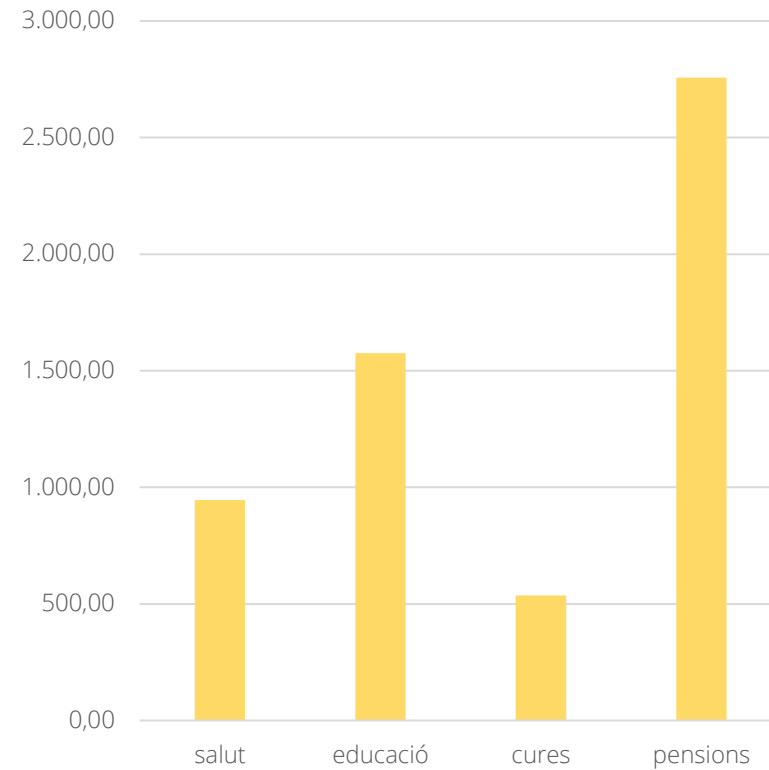

Elaboració pròpia a partir de dades econòmiques del observatori i les consideracions fetes per Thomas Piketty en Capital i ideologia, edicions 62 sobre el repartiment de les rendes a Europa. Les aportacions per persona anuals al estat del benestar s'han calculat en base a les dades d'estructura dels serveis i el nombre de residents a la comarca, considerant estimativament personal, despesa corrent i amortitzacions d'instal·lacions





# PROSPERITAT (ESTAT DEL BENESTAR)



## COSTOS EFECTIUS DELS SERVEIS DE L'ESTAT DE BENESTAR PER ACTUACIÓ )

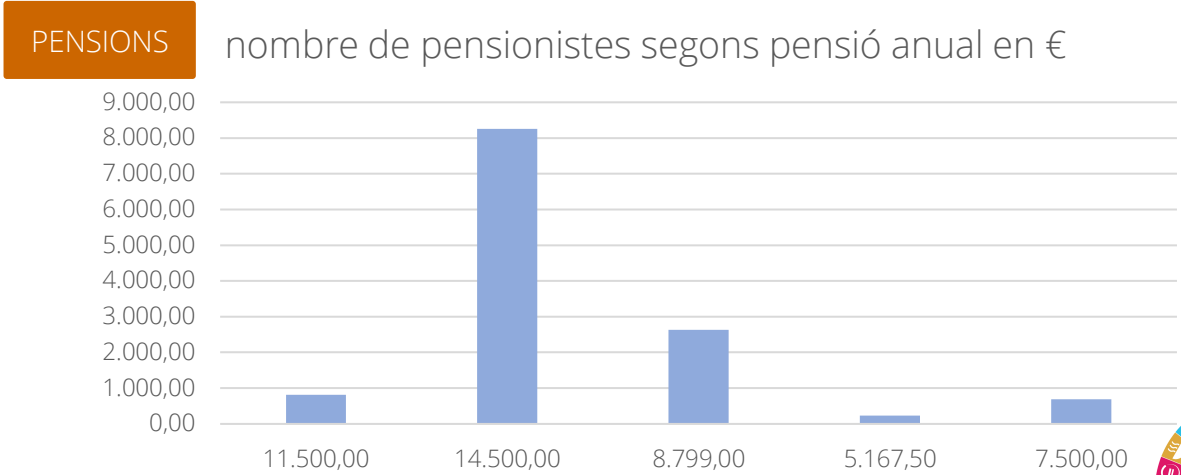
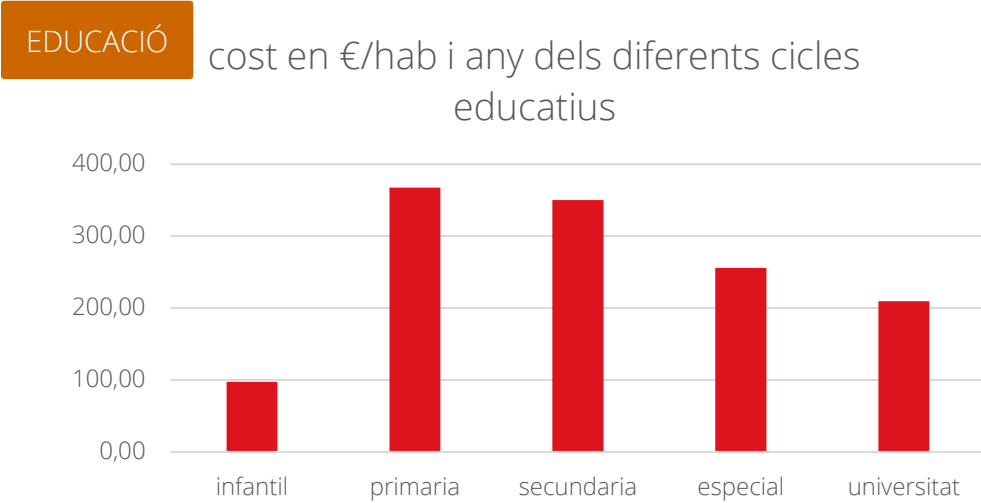
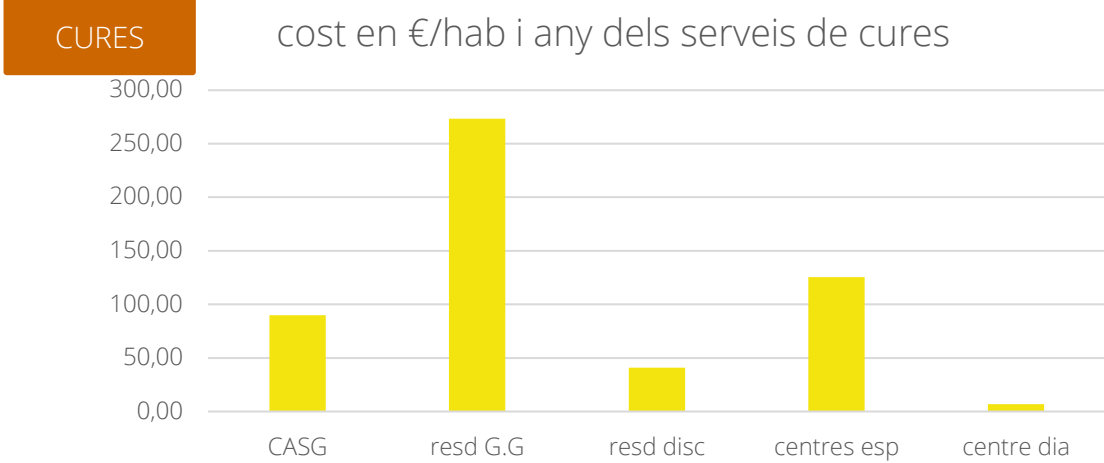
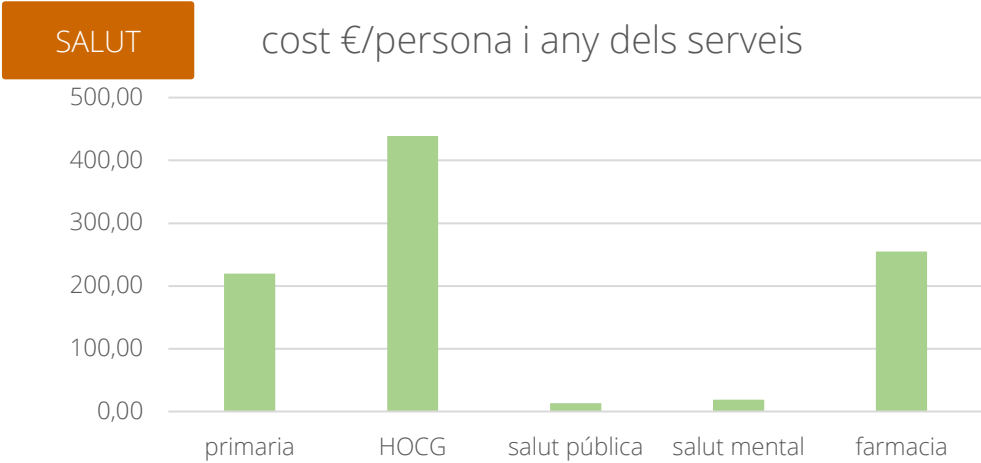

Les aportacions anuals en impostos són estimades segons els valors més normals d'imposició en cada cas: IRPF segons les retencions definides, 20% per seguretat social excepte les rendes altes topades i 10% per prestacions i formació, excepte les rendes més altes topades. Els valors dels costos del estat de benestar són estimats sobre els cost real de prestació dels serveis en la nostra comarca, destinació directe efectiva de recursos al manteniment dels serveis de salut, educació, cures i pensions a la comarca.





## OBJECTIU 3.1: AVANÇAR CAP A LA SOBIRANIA EN ENERGIA NETA I ACCESSIBLE A LA COMARCA

### REPTES:

- 3.1.1. Augmentar l'autonomia en la producció d'energia neta: cal assegurar al màxim les capacitats d'abastir les necessitats energètiques del territori, amb energies netes i amb sistemes distribuïts.
- 3.1.2. Optimitzar i millorar l'eficiència energètica: cal quantificar l'evolució de les reduccions reals en el consum energètic, incentivar en el possible la millora de l'eficiència i l'estalvi.
- 3.1.3. Monitorar i disminuir les emissions de CO<sub>2</sub>: els GEH es consideren la principal causa del canvi climàtic, cal assegurar la seva reducció de manera efectiva i ràpida.
- 3.1.4. Generar estratègies i eines per a la transició energètica: per assegurar la transició en el canvi de combustibles cal disposar d'eines que ho faci possible, per això cal tenir grups de treball per accelerar la transició.
- 3.1.5. Garantir l'accés universal a l'energia: l'energia es considera un dret bàsic, per tant, cal lluitar contra les situacions de pobresa energètica.

- Cadascun dels avanços de la civilització han anat acompanyats d'un increment i intensificació en l'ús d'energia. Aquesta realitat fins avui ha estat possible per l'aprofitament d'energies fòssils amb elevat rendiment, provocant el deteriorament del clima i les condicions ambientals.
- És necessari reduir el consum energètic per càpita i garantir que les energies siguin netes, i la seva generació sostenible, tot mantenint els nivells de benestar.





## 3.1.1. AUGMENTAR L'AUTONOMIA EN LA PRODUCCIÓ D'ENERGIA NETA

### PROPÒSITS:

3.1.1.1. Millorar l'electrificació de tots els processos possibles.

3.1.1.2. Redactar el Pla d'implementació de producció elèctrica renovable i distribuïda.

3.1.1.3. Redactar el Pla d'aprofitament de la biomassa.

3.1.1.4. Fomentar les instal·lacions de geotèrmia.

3.1.1.5. Fomentar les xarxes de calor/clima locals i veïnals.





### 3.1.1. AUGMENTAR L'AUTONOMIA EN LA PRODUCCIÓ D'ENERGIA NETA (1)

POTÈNCIA INSTAL·LADA (KWhp)

potència mitjana cogeneració

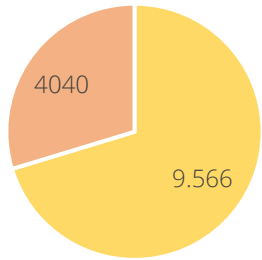

■ fins 2012 ■ 2012-2020

potència mitjana hidroelèctrica

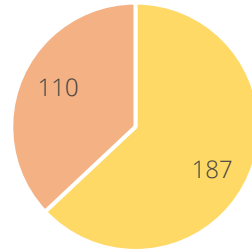

■ fins 2012 ■ 2012-2020

potència mitjana fotovoltaica

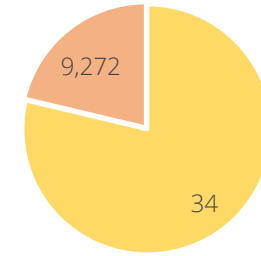

■ fins 2012 ■ 2012-2020

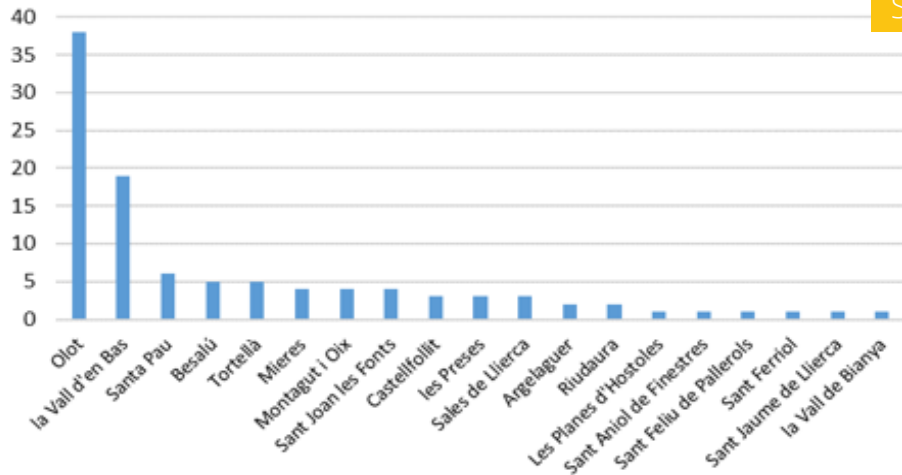

Solar fotovoltaica

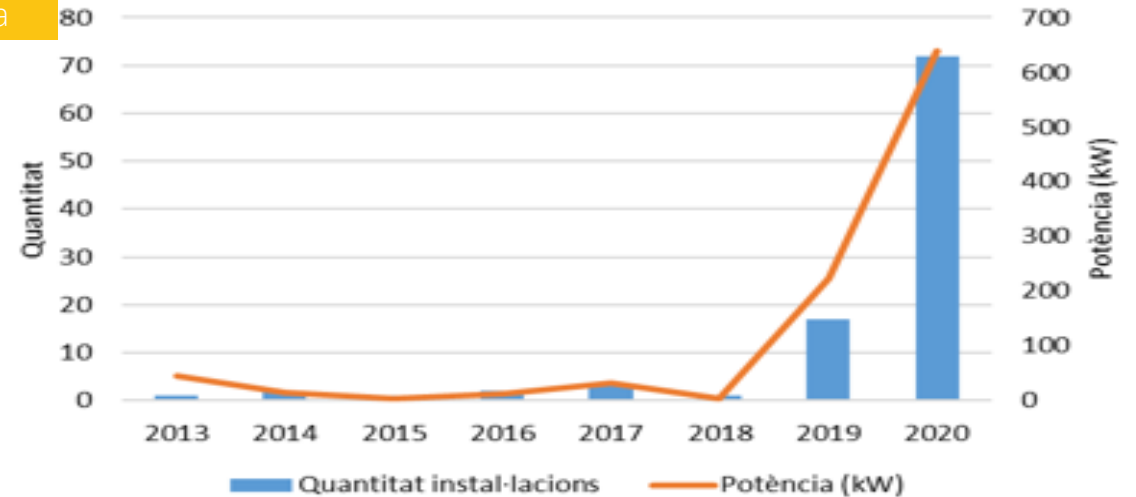



## 3.1.2. OPTIMITZAR I MILLORAR L'EFICIÈNCIA ENERGÈTICA (2)

### PRODUCCIÓ FOTOVOLTAICA PER MUNICIPIS

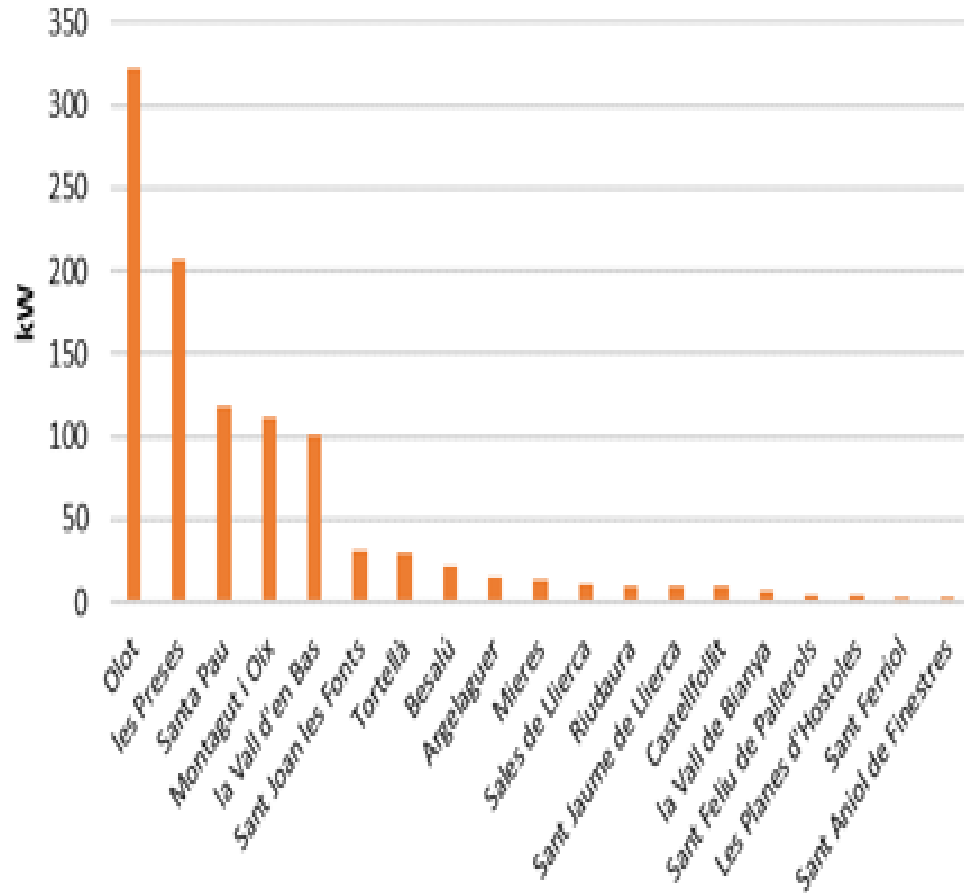

### INSTAL·LACIONS DE GEOTÈRMIA

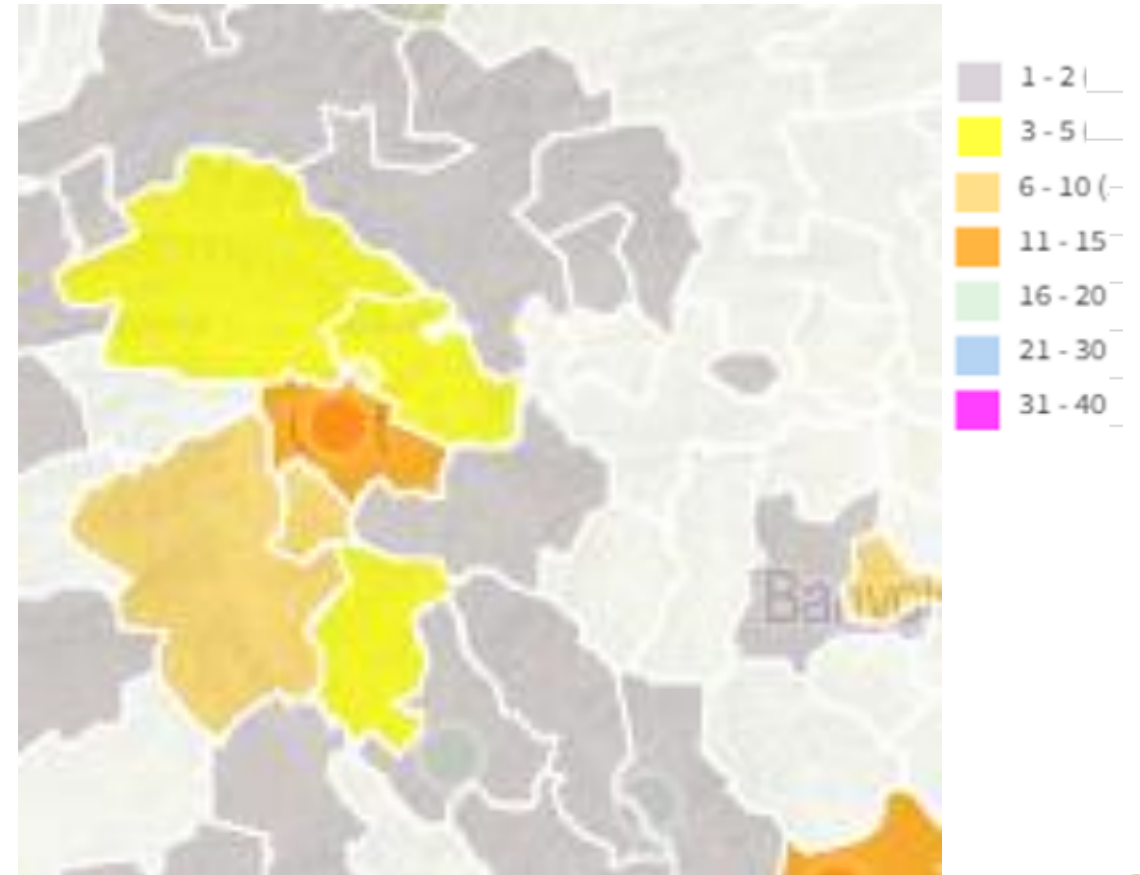

Dades de geotèrmia: observatori de la geotèrmia superficial de ÇCat





## 3.1.2. OPTIMITZAR I MILLORAR L'EFICIÈNCIA ENERGÈTICA

### PROPÒSITS:

3.1.2.1. Realitzar accions de millora de l'eficiència en la indústria.

3.1.2.2. Millorar l'eficiència en el comerç i els serveis.

3.1.2.3. Millorar els aïllaments dels edificis.

3.1.2.4. Realitzar accions de millora de l'eficiència domèstica.

3.1.2.5. Millorar l'eficiència del sector agrícola i ramader.





## 3.1.2. OPTIMITZAR I MILLORAR L'EFICIÈNCIA ENERGÈTICA (1)

### CLASSIFICACIÓ ENERGÈTICA DELS EDIFICIS

Nombre edificis segons tipologia

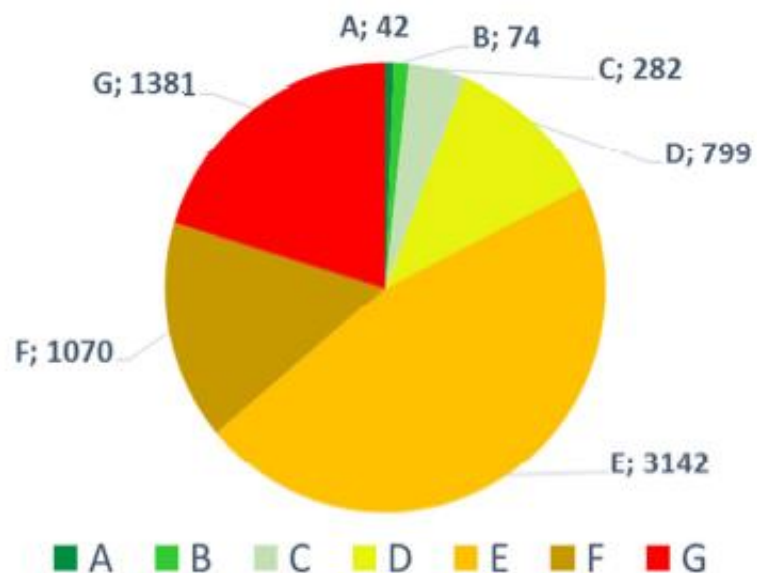

Nombre edificis revisats / any

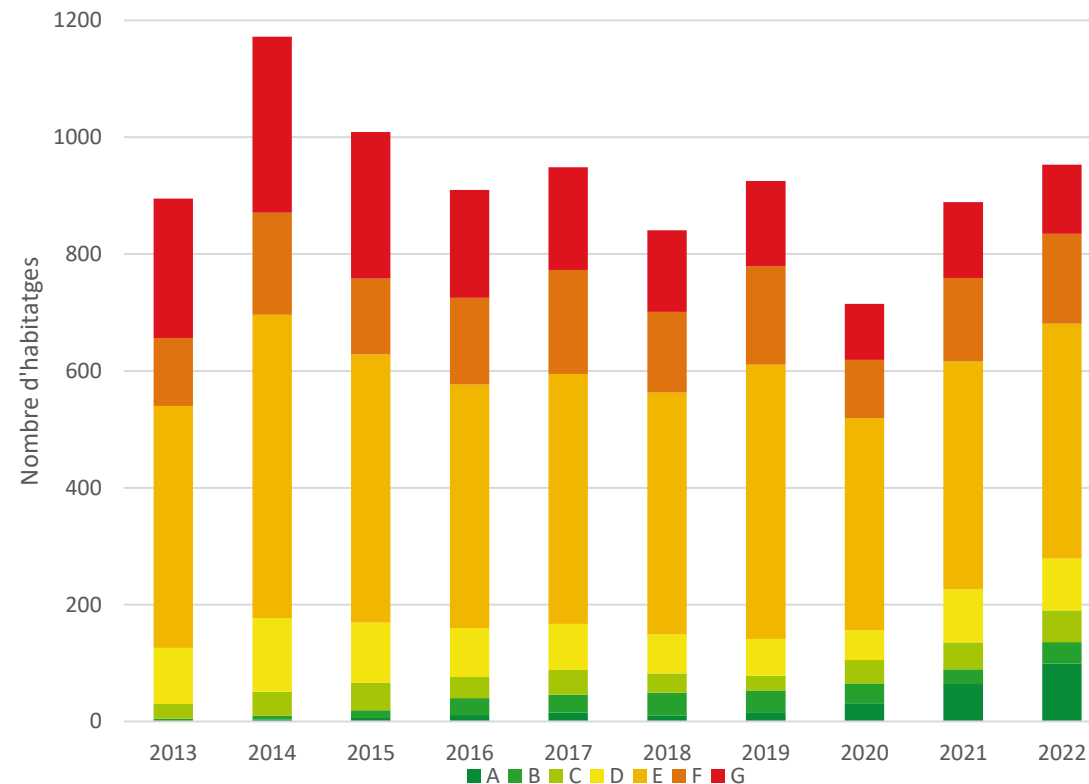

Percentatge aproximat d'edificis valorats en eficiència energètica = 37%





## 3.1.2. OPTIMITZAR I MILLORAR L'EFICIÈNCIA ENERGÈTICA (2)

### Evolució del consum d'energia elèctrica d'ús domèstic

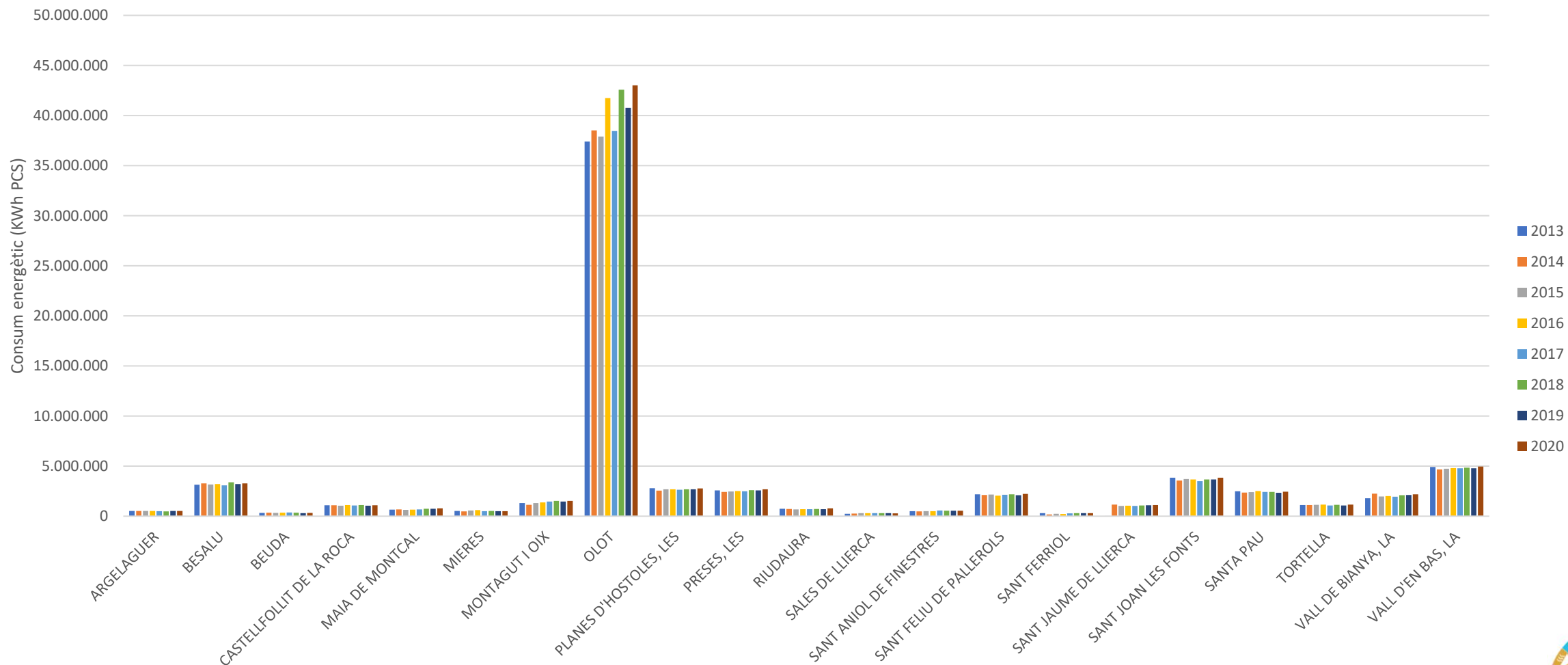





### 3.1.2. OPTIMITZAR I MILLORAR L'EFICIÈNCIA ENERGÈTICA (3)

#### Evolució del consum de gas natural d'ús domèstic

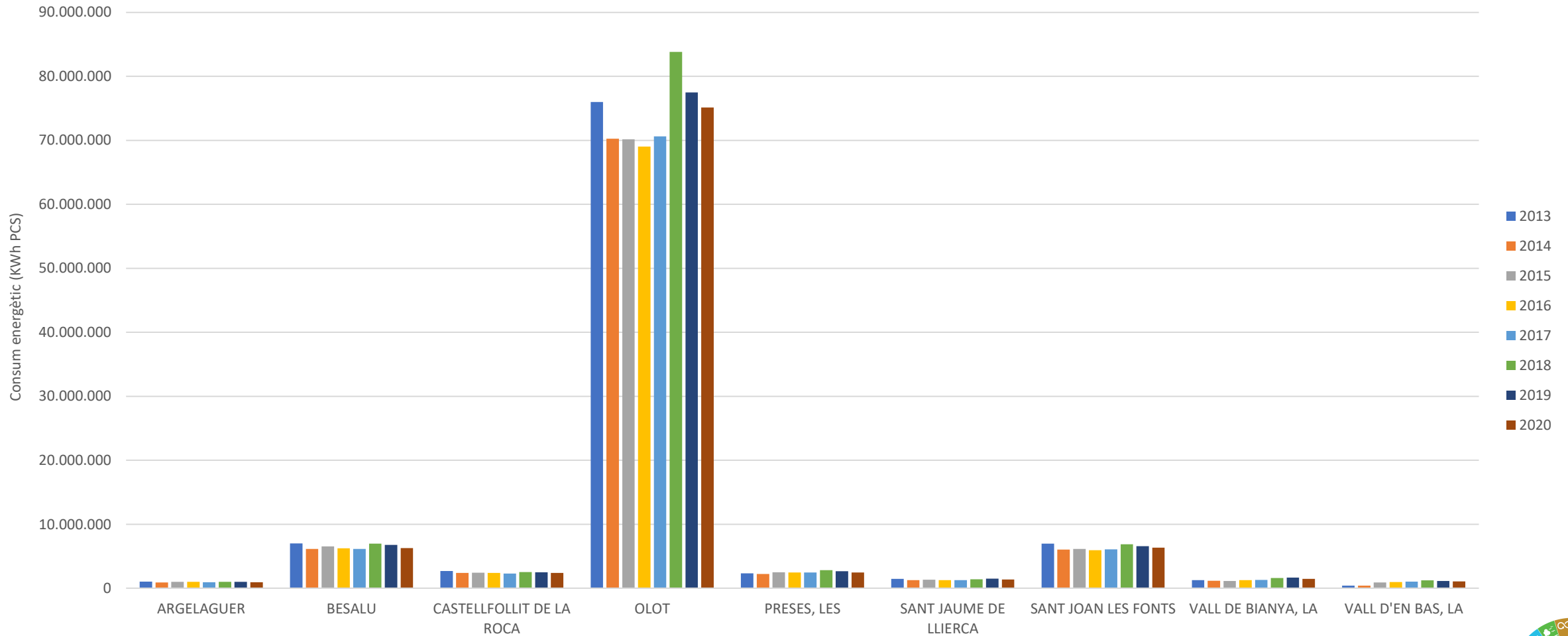



## 3.1.2. OPTIMITZAR I MILLORAR L'EFICIÈNCIA ENERGÈTICA (4)

### Consums de combustibles - 2019

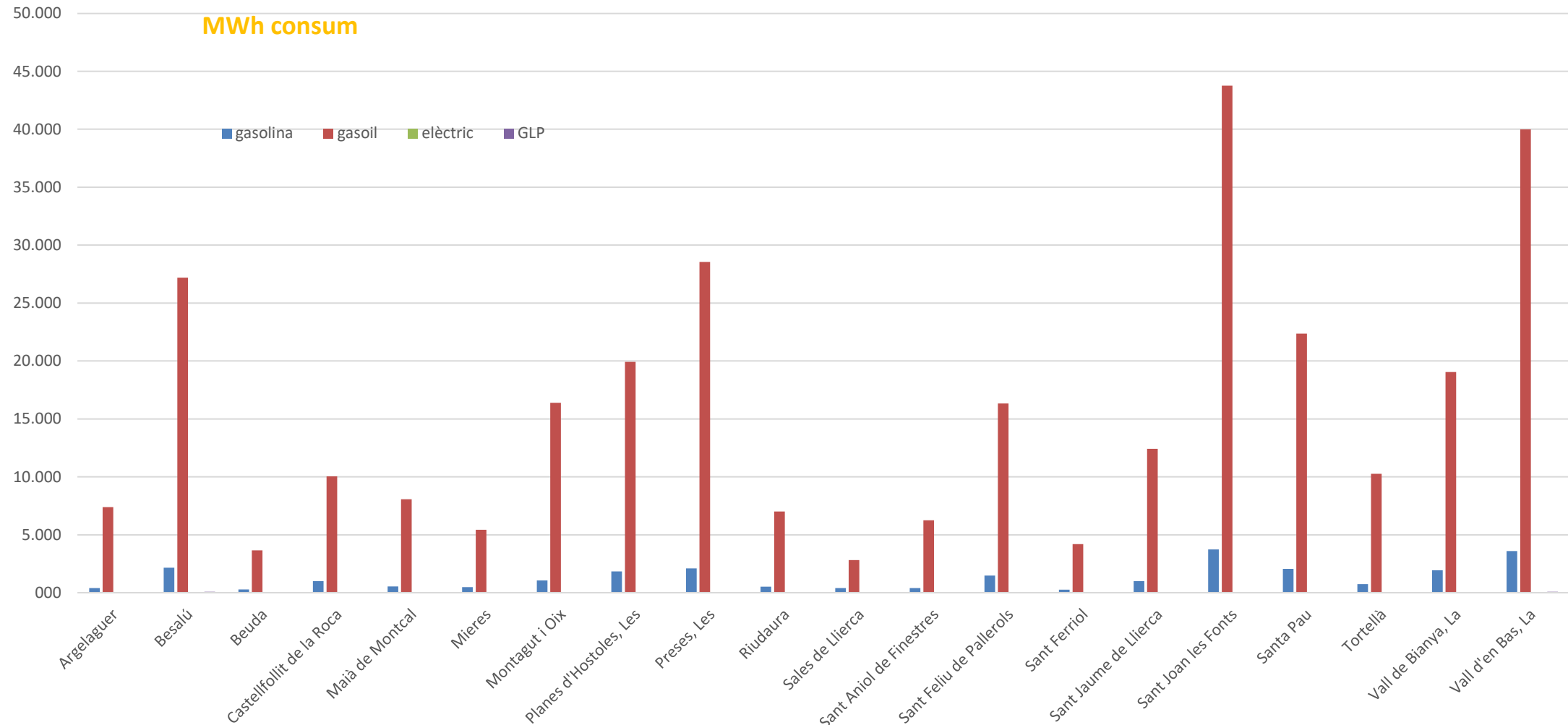



### 3.1.3. MONITORAR I DISMINUIR LES EMISSIONS DE CO<sub>2</sub>

#### PROPÒSITS:

3.1.3.1. Revisar el Pla de mitigació i adaptació al canvi climàtic.

3.1.3.2. Establir acords voluntaris per calcular les emissions.

3.1.3.3. Crear una plataforma de càlcul de les emissions domèstiques.

3.1.3.4. Visualitzar la petjada de carboni en productes i serveis.

3.1.3.5. Calcular l'evolució de la petjada de CO<sub>2</sub> i H<sub>2</sub>O de l'agricultura i la ramaderia.

No disposem de dades per calcular l'estat del repte.





## 3.1.4. GENERAR ESTRATÈGIES I EINES PER A LA TRANSICIÓ ENERGÈTICA

### PROPÒSITS:

3.1.4.1. Potenciar la locomotora energètica.

3.1.4.2. Crear un grup de treball per incentivar la transició energètica.

3.1.4.3. Activar eines existents com el Garrotxa Domus.

3.1.4.4. Crear l'oficina de transició energètica de la Garrotxa.

3.1.4.5. Incentivar la creació i consolidació de comunitats energètiques des del sector civil, públic i privat.

No disposem de dades per calcular l'estat del repte.





## 3.1.5. GARANTIR L'ACCÉS UNIVERSAL A L'ENERGIA

PROPÒSITS:

*No disposem de dades per calcular l'estat del repte .*

3.1.5.1. Establir clàusules de garantia dels drets energètics en els contractes de serveis.



## OBJECTIU 3.2: PROMOURE QUE LES PERSONES ES PUGUIN DESENVOLUPAR A TRAVÉS DE LA SEVA OCUPABILITAT

### REPTES:

- 3.2.1. Garantir l'accés a l'ocupació digna i de qualitat: si volem una societat justa i equilibrada no podem mantenir ni els nivells de precarietat en el treball actuals ni els baixos salaris.
- 3.2.2. Treballar per una vida laboral significativa: s'ha de garantir una mínima estabilitat en les feines, sobretot pels col·lectius de baixa ocupabilitat, suprimint les barreres d'entrada al mercat laboral.
- 3.2.3. Cogestionar amb les persones involucrades les diverses situacions d'atur: millorar les situacions d'inserció i reinserció de les persones que porten llargs períodes a l'atur.
- 3.2.4. Conciliar la vida familiar i laboral: una societat justa, equitativa i solidària ha de permetre que els seus ciutadans tinguin vides plenes, per això cal conciliar la vida familiar i laboral.
- 3.2.5. Ampliar i diversificar l'oferta de formació professionalitzadora: no podem permetre que algunes persones, per manca de recursos, no puguin aspirar als millors nivells de formació a la que poden arribar.
- 3.2.6. Obrir el model de governança en el treball: les empreses han d'avançar en criteris de responsabilitat social en relació als seus treballadors i la societat.
- 3.2.7. Modernitzar la producció cap a un model més sostenible i cogestionat: en la transició cap a un model més sostenible, és imprescindible que la indústria millori de manera efectiva la seva sostenibilitat a llarg termini.

- Les feines que avui s'ofereixen tenen uns nivells de precarietat elevats i uns salaris que fan difícil desenvolupar un projecte vital a les persones treballadores.
- Cal assegurar que les persones puguin desenvolupar-se en tota la seva plenitud mitjançant feines dignes amb salaris justos i estables.





## 3.2.1. GARANTIR L'ACCÉS A L'OCUPACIÓ DIGNE I DE QUALITAT

### PROPÒSITS:

3.2.1.1. Assegurar la igualtat de salaris a igualtat de feines.

3.2.1.2. Evitar el frau en la contractació.

3.2.1.3. Garantir la igualtat d'oportunitats en l'accés i la promoció professional als llocs de treball.

3.2.1.4. Disminuir la sinistralitat laboral i les malalties professionals.

3.2.1.5. Legalitzar laboralment les persones dedicades a les cures.

3.2.1.6. Garantir no tenir treballadors pobres, amb ingressos per sota dels 18.000 €/any.

3.2.1.7. Crear un grup de treball per reduir la precarietat laboral, dignificar l'ocupació i millorar la qualitat.



### 3.2.1. GARANTIR L'ACCÉS A L'OCUPACIÓ DIGNA I DE QUALITAT (1)

ATUR REGISTRAT, ESTIMAT PER GÈNERE

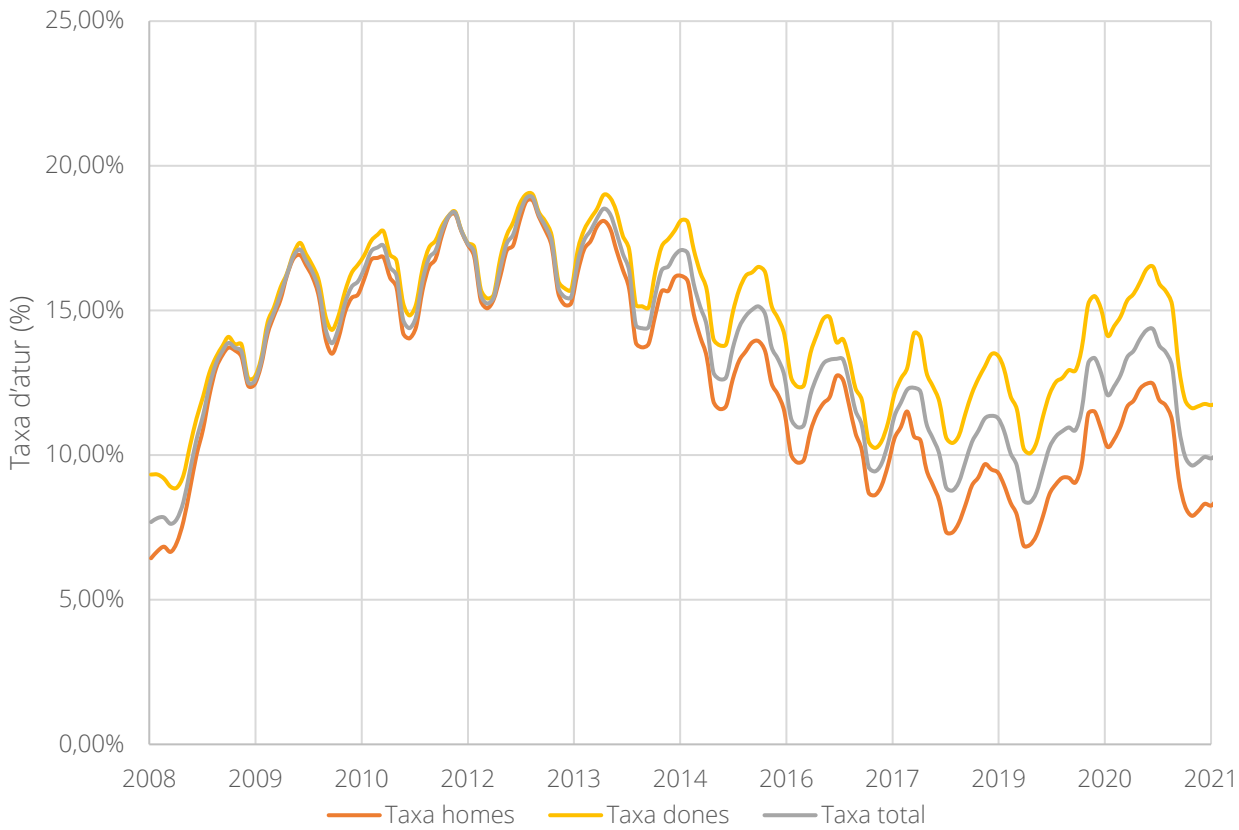

Taxa d'atur comarcal

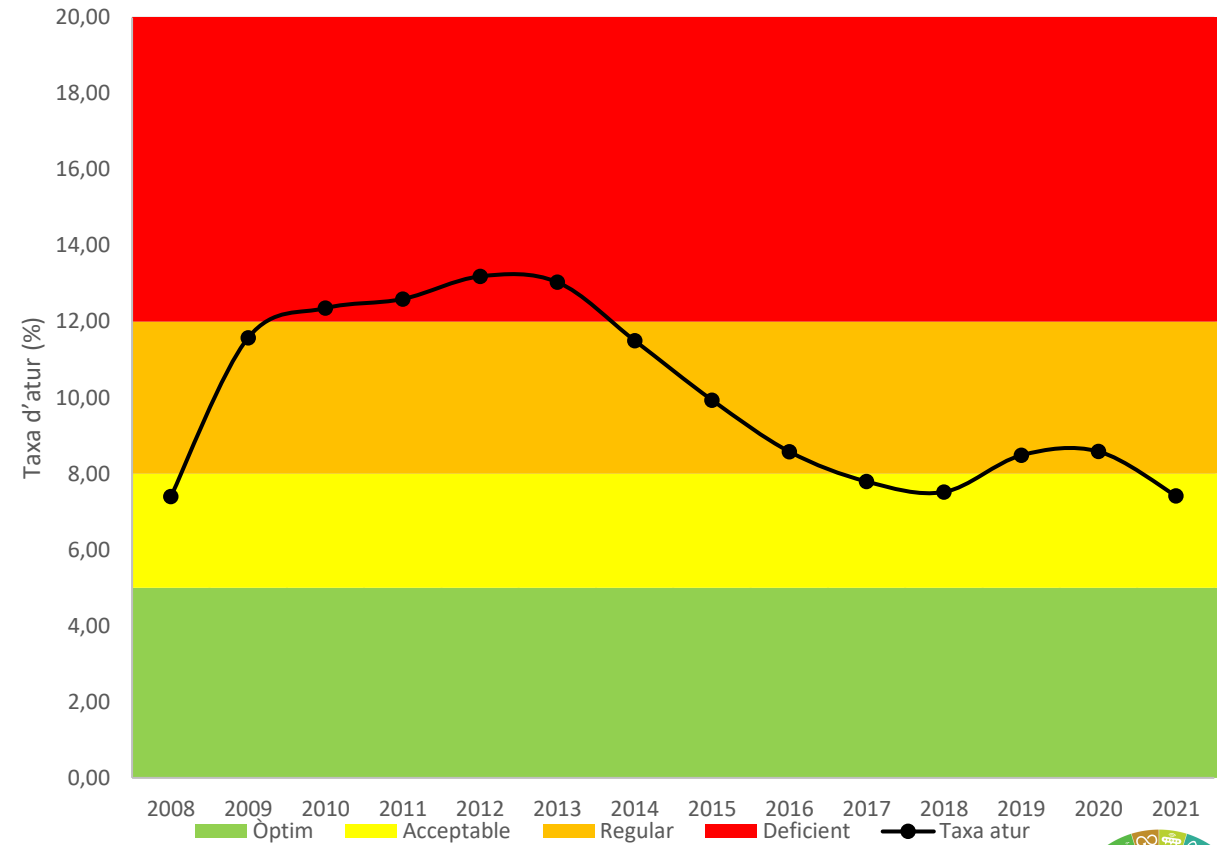

Elaboració pròpia a través de les dades de l'Observatori del Treball i Model Productiu.







## 3.2.1. GARANTIR L'ACCÉS A L'OCUPACIÓ DIGNE I DE QUALITAT (2)

### RADIOGRAFIA DEL ATUR

% aturats per durada, origen i formació

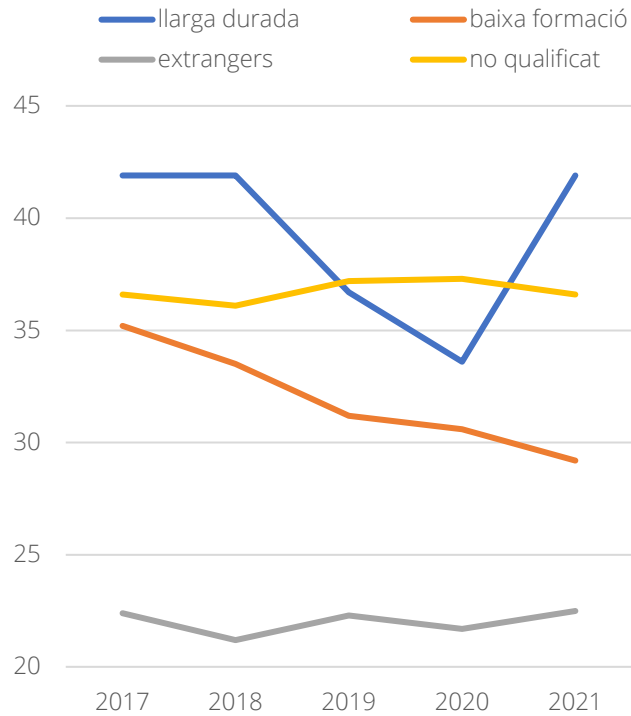

% Atur per edat i sexes

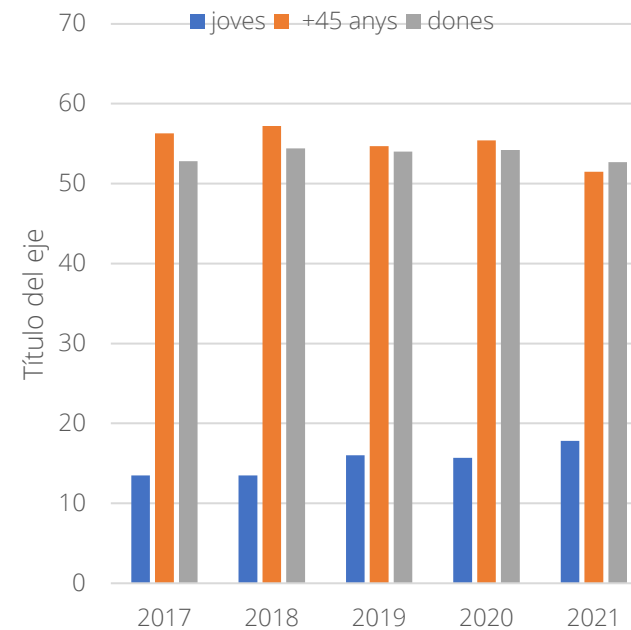

% Aturats sense prestació

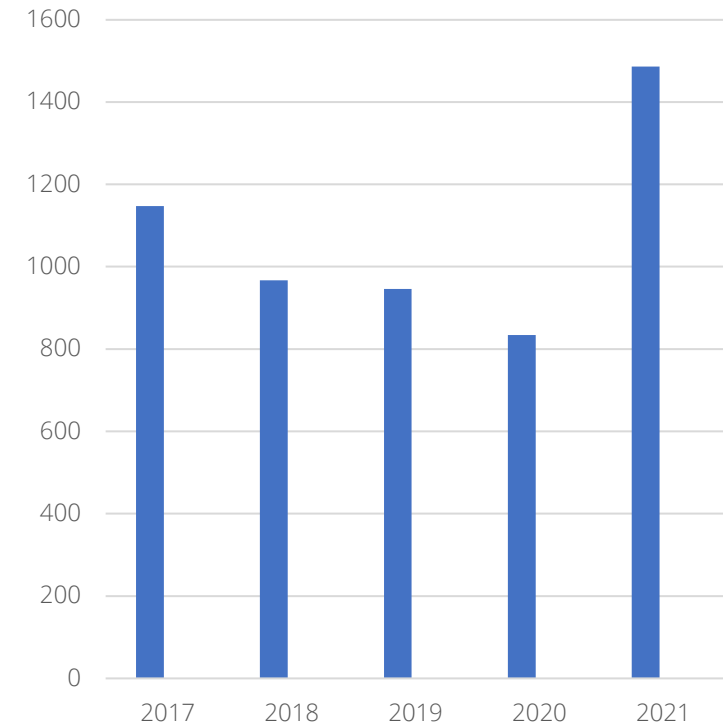



## 3.2.1. GARANTIR L'ACCÉS A L'OCUPACIÓ DIGNE I DE QUALITAT (3)

### PRECARIETAT LABORAL

#### TEMPS D'ESTADA AL ATUR

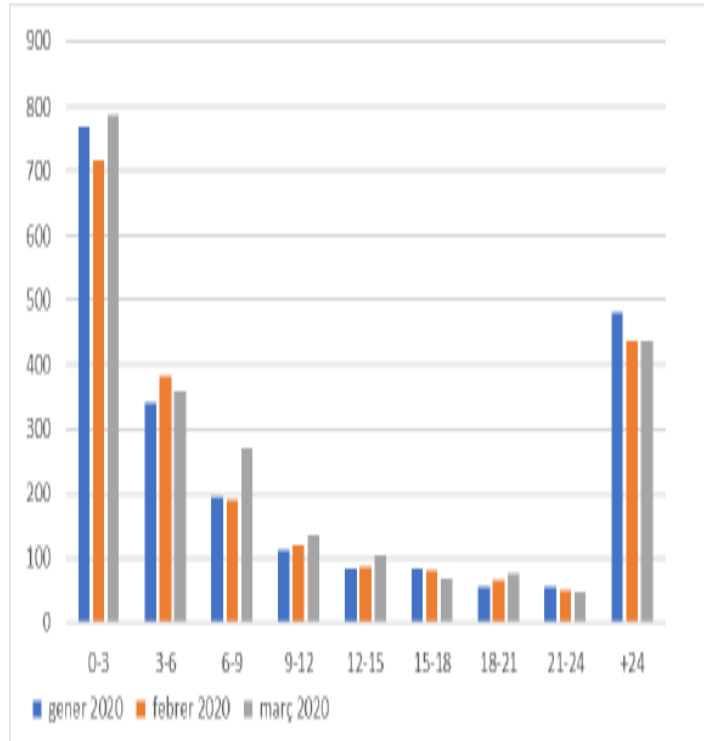

#### % DE CONTRACTES TEMPORALS

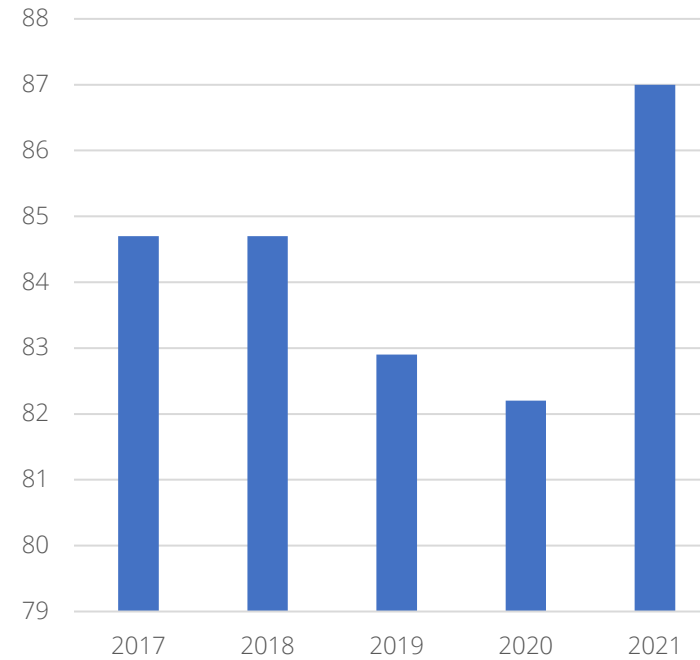

#### MITJANA DE CONTRACTES ANUALS PER TREBALLAR TEMPORAL

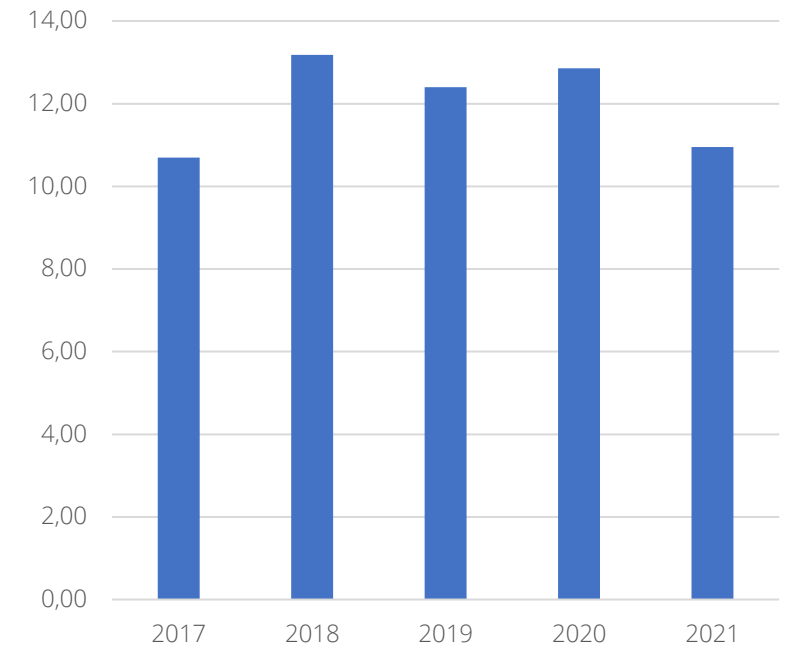



## 3.2.2. TREBALLAR PER UNA VIDA LABORAL SIGNIFICATIVA

---

### PROPÒSITS:

3.2.2.1. Assegurar la contractació per part d'empreses d'inserció laboral.

---

3.2.2.2. Potenciar les cooperatives.

---

3.2.2.3. Potenciar l'economia col·laborativa.

---

3.2.2.4. Assegurar l'ocupabilitat de les persones amb diversitat funcional, a través del treball digne i la valoració en el seu entorn laboral i d'ocupabilitat.

---





## 3.2.2. TREBALLAR PER UNA VIDA LABORAL SIGNIFICATIVA

Evolució de la sinistralitat laboral per sector econòmic a la Garrotxa

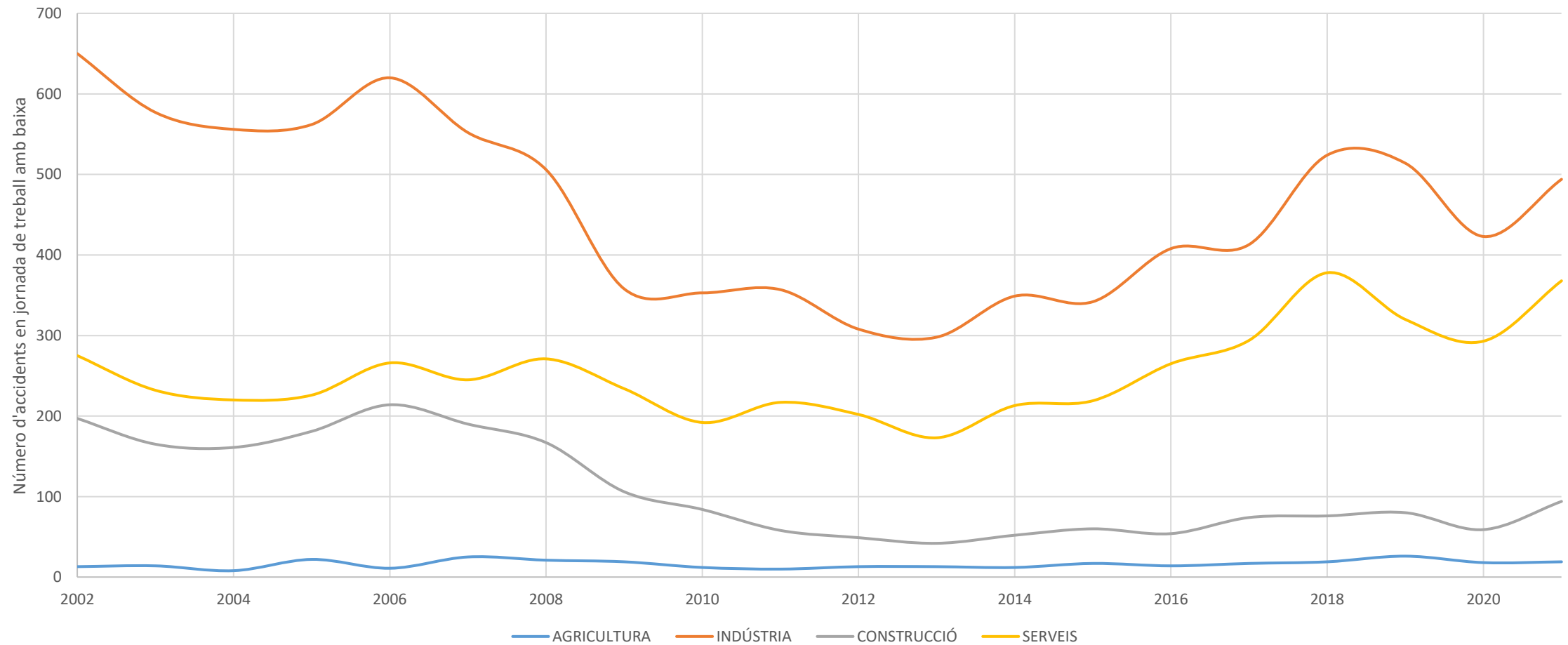

Elaboració pròpia a través de les dades de l'Observatori del Treball i Model Productiu.





## 3.2.2. TREBALLAR PER UNA VIDA LABORAL SIGNIFICATIVA

Mitjana d'accidents per tipologia industrial i mes (2002-2022)

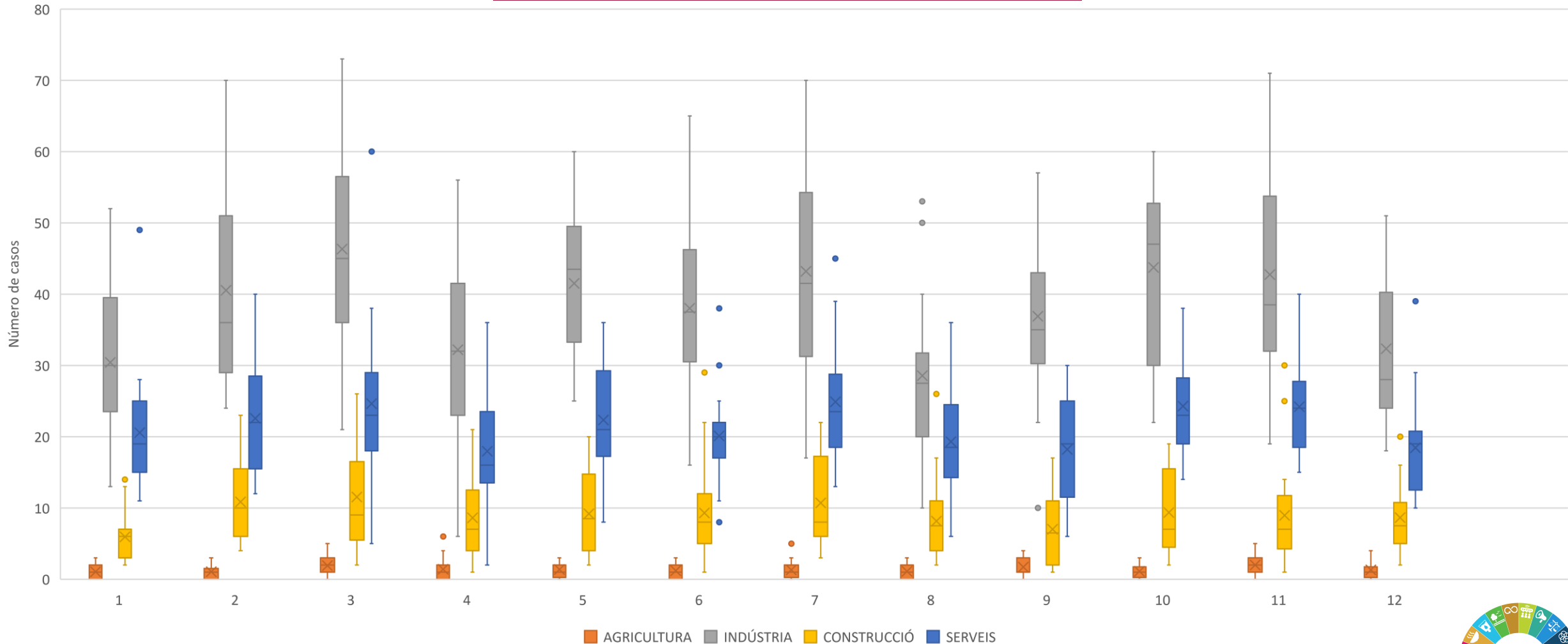

Elaboració pròpia a través de les dades de l'Observatori del Treball i Model Productiu.





## 3.2.3. COGESTIONAR AMB LES PERSONES INVOLUCRADES LES DIVERSES SITUACIONS D'ATUR

---

### PROPÒSITS:

3.2.3.1. Estudiar les condicions personals dels aturats de llarga durada.

---

3.2.3.2. Estudiar el nivell d'èxit assolit en els plans d'acompanyament.

---





### 3.2.3. COGESTIONAR AMB LES PERSONES INVOLUCRADES LES DIVERSES SITUACIONS D'ATUR

#### EVOLUCIÓ DE L'ATUR

Evolució mensual de l'atur

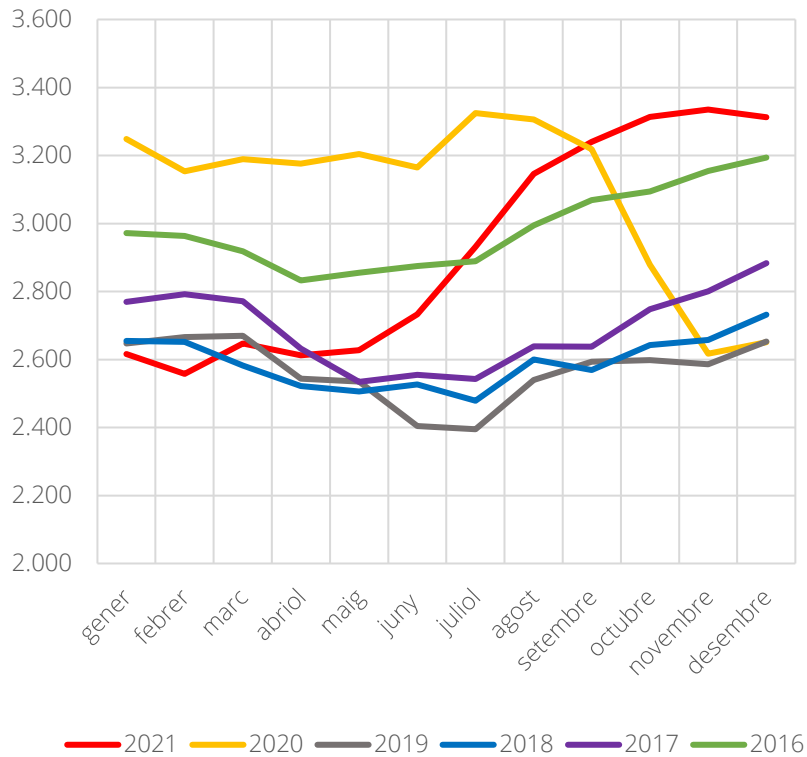

% d'atur amb diferenciació del temps de permanència

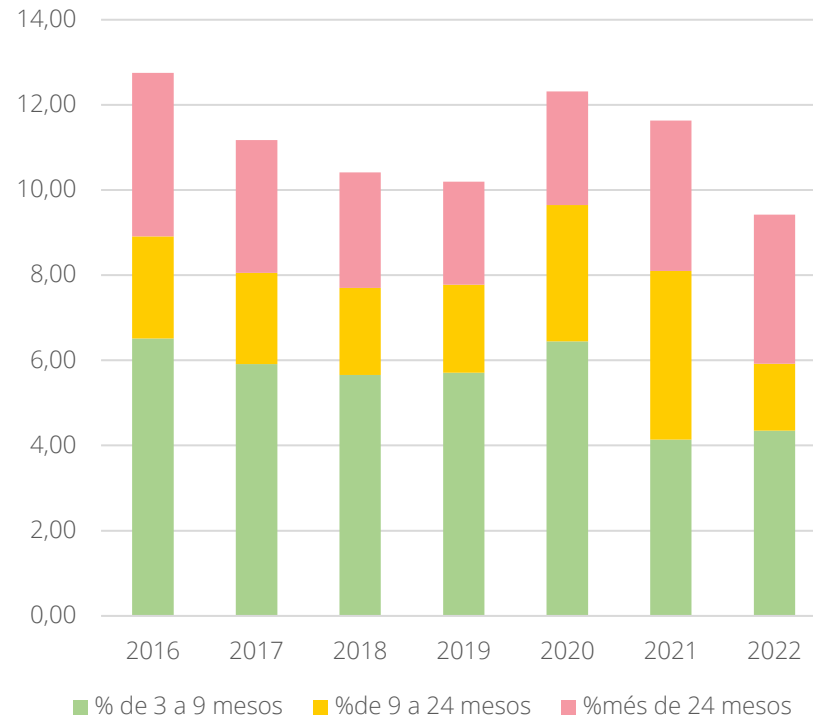

% variació índex atur llarga durada





## 3.2.4. CONCILIAR LA VIDA FAMILIAR I LABORAL

PROPÒSITS:

3.2.4.1. Millorar els horaris laborals.

3.2.4.2. Valorar les tasques no retribuïdes de cura i família.

No disposem de dades per calcular l'estat del repte .







## 3.2.5. AMPLIAR I DIVERSIFICAR L'OFERTA DE LA FORMACIÓ PROFESSIONALITZADORA

### PROPÒSITS:

3.2.5.1. Mantenir i potenciar el pacte per a la formació professionalitzadora.

3.2.5.2. Fomentar la formació dual.

3.2.5.3. Assegurar l'accés universal a la formació professionalitzadora a persones sense regularitzar (sense DNI ni NIE).

3.2.5.4. Detectar les necessitats de la Garrotxa i les necessitats de les empreses, i generar una oferta formativa que doni resposta des d'una mirada de transició ecosocial.

3.2.5.5. Crear un fons econòmic per assegurar l'accés a la formació professionalitzadora de les persones sense recursos.

No disposem de dades per calcular l'estat del repte.





## 3.2.5. AMPLIAR I DIVERSIFICAR L'OFERTA DE LA FORMACIÓ PROFESSIONALITZADORA

### INCORPORACIÓ DELS JOVES AL MON DEL TREBALL

#### Nivell inserció laboral (6 mesos de la graduació)

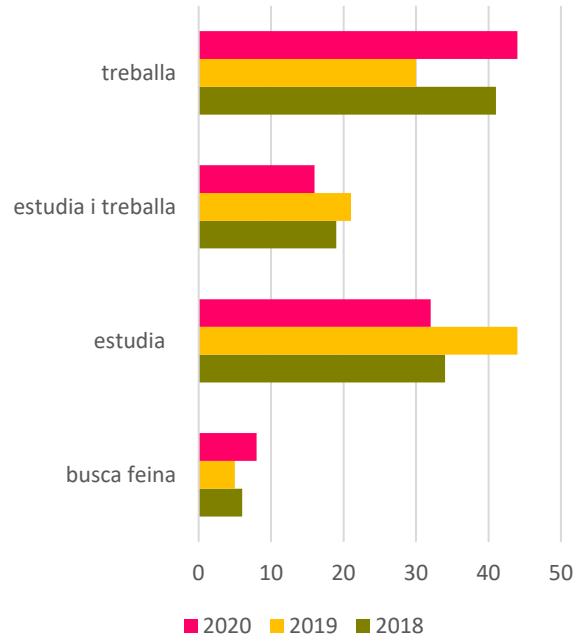

#### accés a la feina

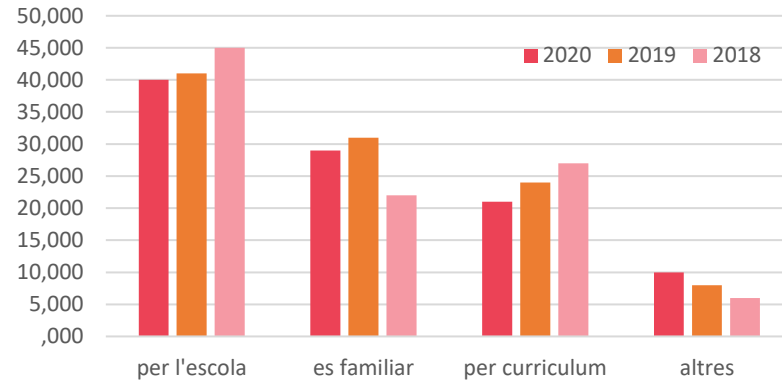

#### nivell salarial



#### tipologia contracte

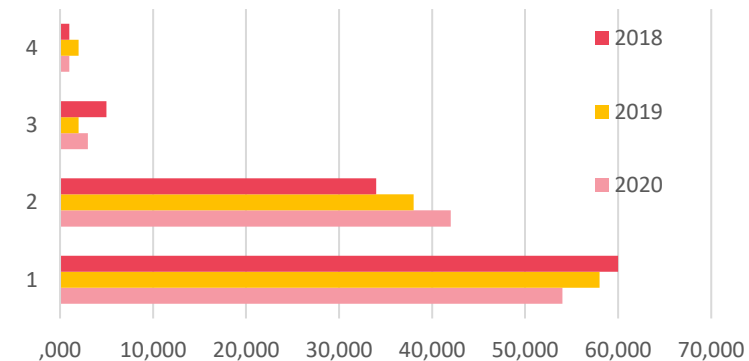

## 3.2.6. OBRIR EL MODEL DE GOVERNANÇA EN EL TREBALL

### PROPÒSITS:

3.2.6.1. Crear una antena comarcal de col·laboració amb les empreses.

3.2.6.2. Implantar un programa de responsabilitat social en les empreses.

3.2.6.3. Crear fòrums de debat entre les empreses, cooperatives i entitats no-industrials.

3.2.6.4. Donar responsabilitat a l'economia social i solidària en àrees de decisió.

3.2.6.5. Impulsar formacions amb persones gerents i treballadores en models de governança àgils.

No disposem de dades per calcular l'estat del repte.





## 3.2.7. MODERNITZAR LA PRODUCCIÓ CAP A UN MODEL MÉS SOSTENIBLE I COGESTIONAT

---

### PROPÒSITS:

3.2.7.1. Atreure activitats de major valor afegit.

---

3.2.7.2. Facilitar l'establiment a la comarca de persones que vulguin establir-se per desenvolupar el seu projecte vital.

---



## 3.2.7. MODERNITZAR LA PRODUCCIÓ CAP A UN MODEL MÉS SOSTENIBLE I COGESTIONAT

### ACTIVITAT DE MAJOR VALOR AFEGIT

#### Llocs de treball d'alt contingut tecnològic (OACT)

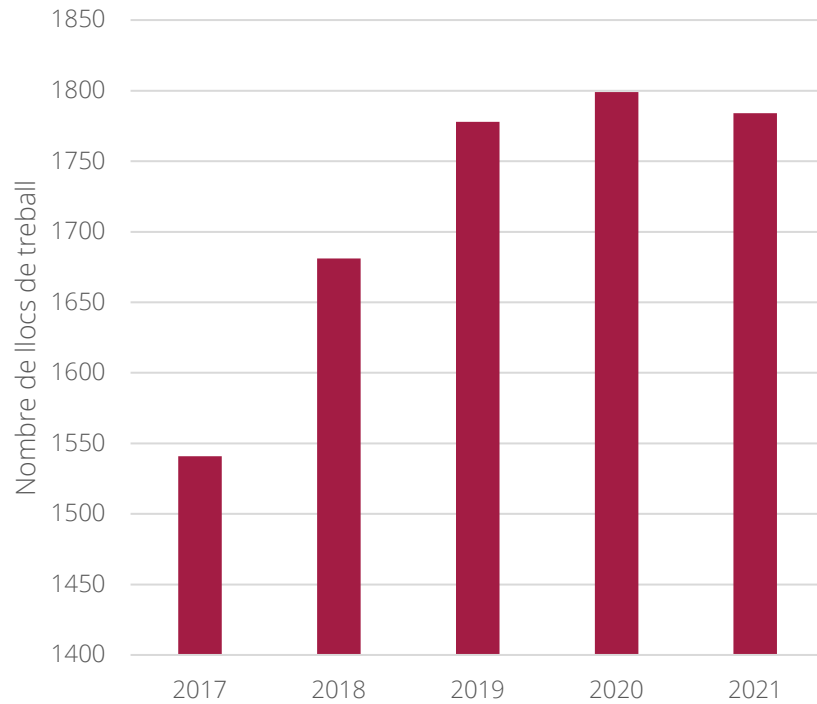

#### Variació anual en la contractació d'OACT

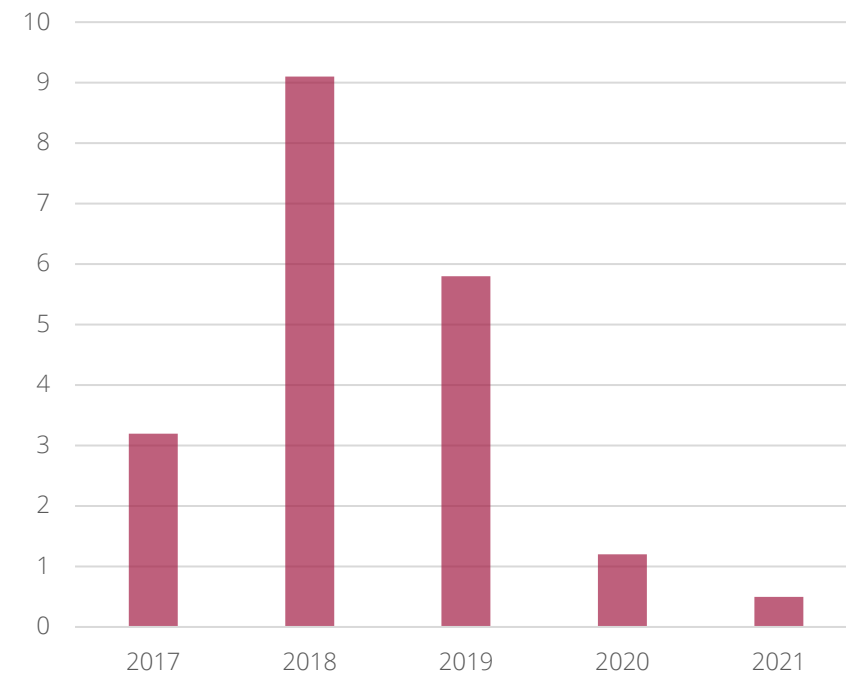

Activitat de major valor afegit, elaboració pròpia a partir de dades de l'Observatori del Treball i Model Productiu.





## OBJECTIU 3.3: DESENVOLUPAR UN MODEL INDUSTRIAL I PRODUCTIU RESILIENT I DEMOCRÀTIC

### REPTES:

- 3.3.1. Evolucionar la indústria comarcal perquè esdevingui líder en la transició ecosocial amb una mirada climàtica: avançar cap un model en que l'economia no és l'únic paràmetre a valorar i que en aquesta valoració s'inclouen les persones i el territori.
- 3.3.2. Desenvolupar models industrials i productius oberts, distribuïts i d'èxit: es buscar que les empreses disposin de sistemes d'avaluació de la seva responsabilitat social i ambiental, com a primer pas per avançar en formules més obertes de gestió.
- 3.3.3. Potenciar la generació del sector agrícola, ramader i forestal: considerant les activitats del sector industrial com imprescindibles per l'equilibri i la sostenibilitat, per tant cal tenir un coneixement i el seguiment de les activitats, els seus processos de formació i la millora cap a la sostenibilitat.

- El model industrial que avui tenim a la comarca, tot i ser diversificat, presenta un elevat biaix cap a empreses d'alta intensitat en ma d'obra, poc qualificada i amb baixa formació.
- És imprescindible avançar en la transició cap a models industrials més circulars, en la indústria 4.0 amb millors nivells de formació.





## 3.3.1. EVOLUCIONAR LA INDÚSTRIA COMARCAL PERQUÈ ESDEVINGUI LÍDER EN LA TRANSICIÓ ECOSOCIAL AMB UNA MIRADA AL CANVI CLIMÀTIC

---

### PROPÒSITS:

3.3.1.1. Afavorir l'associacionisme entre empreses de la comarca.

---

3.3.1.2. Planificar el futur dels creixements industrials.

---

3.3.1.3. Avançar en la indústria 4.0 enfocada a la transició ecosocial i al canvi climàtic.

---

3.3.1.4. Evitar l'especulació dels sòls industrials.

---





### 3.3.1. EVOLUCIONAR LA INDÚSTRIA COMARCAL PERQUÈ ESDEVINGUI LÍDER EN LA TRANSICIÓ ECOSOCIAL AMB UNA MIRADA AL CANVI CLIMÀTIC

#### LA REALITAT INDUSTRIAL COMARCAL

SECTOR INDUSTRIAL	M€ VAB	Var
Agroalimentari	289,1	13,6
Maquinària	77,7	-1,5
Química	67,2	5,6
Plàstic	57,2	-1,5
Arts gràfiques i paper	55,1	-1,4
Farmàcia	42,2	-0,4
Tèxtil	38,2	-3,8
Metal·lúrgia	48,6	7,6
Energia	34,8	-1
Minerals	25,7	-0,8
Altres	36,8	1

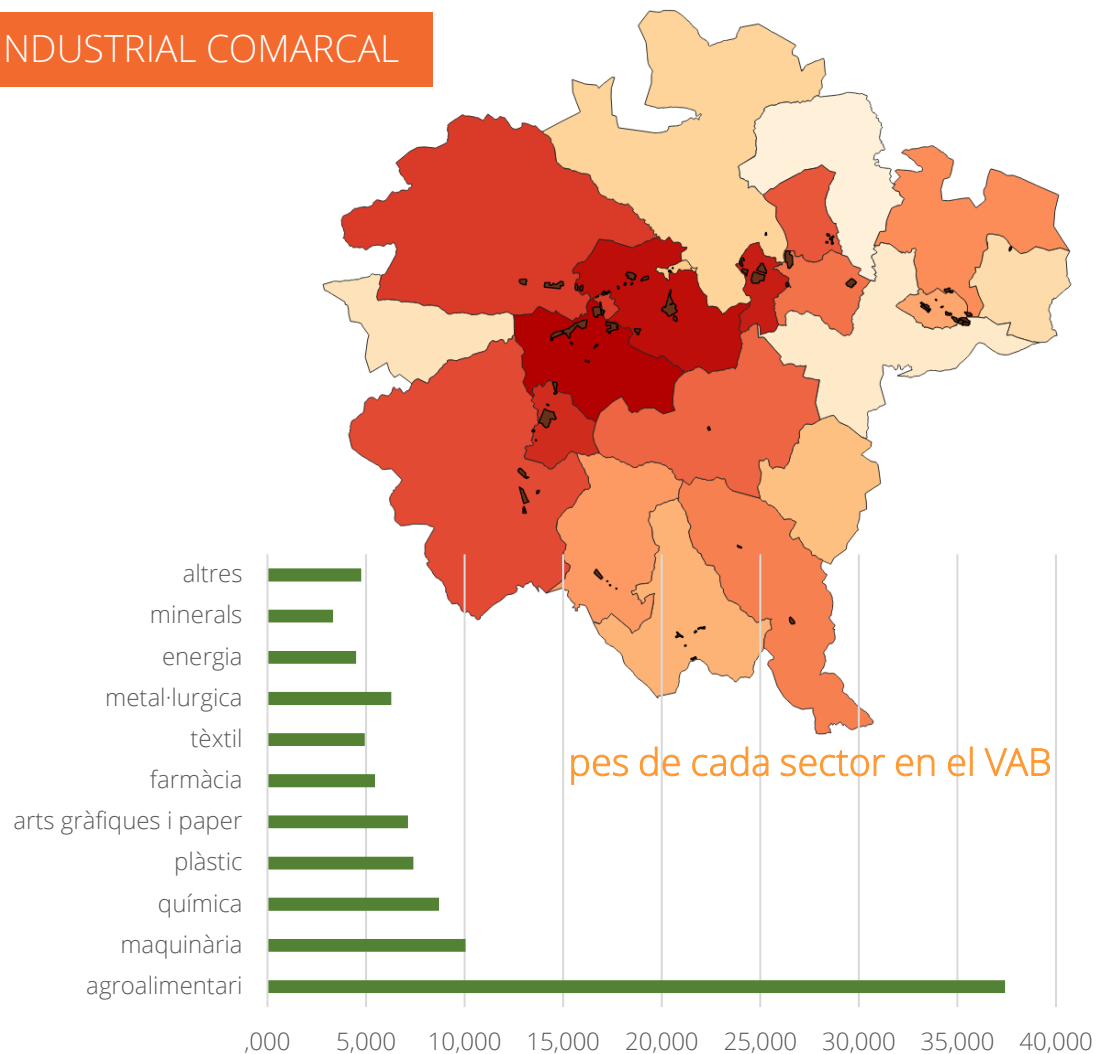

#### Polígons d'activitat econòmica

Nombre	54
Superfície mitjana	7,5 Ha
Transport públic	70,4%
Gas	74,1%
Fibra òptica	75,9%
Potència elèctrica	100,0%
Depuració	100,0%







## 3.3.2. DESENVOLUPAR MODELS INDUSTRIALS I PRODUCTIUS OBERTS, DISTRIBUÏTS I D'ÈXIT

### PROPÒSITS:

3.3.2.1. Establir fórmules per redistribuir els beneficis de la indústria 4.0.

3.3.2.2. Avançar en l'economia circular.

3.3.2.3. Fomentar noves formes d'economia social i solidària.

3.3.2.4. Ajudar a transformar la indústria agroalimentària.





## 3.3.2. DESENVOLUPAR MODELS INDUSTRIALS I PRODUCTIUS OBERTS, DISTRIBUÏTS I D'ÈXIT

### CANVIS EN EL MODEL INDUSTRIAL

No disposem de dades per calcular l'estat del repte de manera acurada.

### Treballadors en la indústria agroalimentària

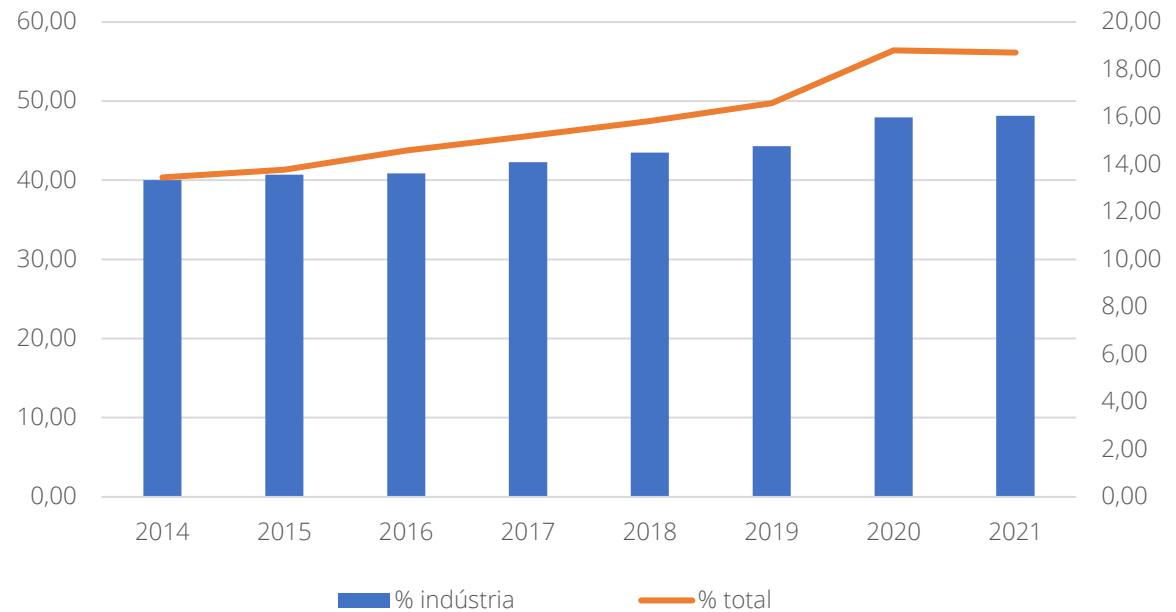



### 3.3.3. POTENCIAR LA REGENERACIÓ DELS SECTORS AGRÍCOLA, RAMADER I FORESTAL

#### PROPÒSITS:

3.3.3.1. Fomentar l'activitat ramadera en el medi forestal com a sistema de control dels incendis forestals.

3.3.3.2. Potenciar la formació professional en el sector agrícola, ramader i forestal amb criteris de sostenibilitat i adaptació al canvi climàtic.

No disposem de dades per calcular l'estat del repte .



## OBJECTIU 3.4: POTENCIAR L'EMPRENEDORIA I LA INNOVACIÓ

### REPTES:

- 3.4.1 Potenciar l'emprenedoria individual i col·lectiva: veiem la capacitat i voluntat d'emprendre com una actitud valuosa, cal que sigui durable en el temps i pugui assegurar la millora personal i col·lectiva de la societat.
- 3.4.2. Potenciar la innovació en tots els camps de la producció i els serveis: la innovació demana capacitats, espais i eines per poder desenvolupar-se, a més de temps, per tant ens cal disposar de Lab's i espais d'innovació.

- La nostra societat s'ha caracteritzat d'ençà de la revolució industrial a les noves demandes i necessitats, assumint la transformació i el canvi de manera natural.
- En el moment actual de profunda transformació no podem quedar enrere en aquesta capacitat de renovació però, avui el canvi tecnològic obliga a disposar de competències i habilitats que ens cal fomentar i adquirir.



## 3.4.1. POTENCIAR L'EMPRENEDORIA INDIVIDUAL I COL·LECTIVA

### PROPÒSITS:

3.4.1.1. Disposar de recursos per incentivar l'emprenedoria.

3.4.1.2. Assessorar les noves emprenedores.

3.4.1.3. Acompanyar en el procés administratiu d'emprendre.

*No disposem de dades per calcular l'estat del repte .*





## 3.4.2. POTENCIAR LA INNOVACIÓ EN TOTS ELS CAMPS DE LA PRODUCCIÓ I ELS SERVEIS

### PROPÒSITS:

3.4.2.1. Crear un consell de la innovació.

3.4.2.2. Potenciar aliances amb universitats i centres de recerca.

3.4.2.3. Fomentar l'associacionisme dels productors artesans.

3.4.2.4. Mantenir un registre de nombre de patents i nous sistemes de producció implantats.

3.4.2.5. Crear un fons de capital risc per finançar la innovació.

No disposem de dades per calcular l'estat del repte.



## OBJECTIU 3.5: INTEGRAR LES INFRAESTRUCTURES PERQUÈ CONTRIBUEIXIN A L'EVOLUCIÓ SOCIAL I ESTIGUIN EN EQUILIBRI AMB L'ENTORN NATURAL

### REPTES:

- 3.5.1. Democratitzar la planificació i el disseny de les infraestructures: es tracta de trobar, generar i potenciar eines i estratègies que permetin la planificació avançada d'infraestructures amb el màxim consens possible.
- 3.5.2. Garantir la resiliència de les infraestructures: es necessària l'avaluació, el control i el seguiment que ha de permetre assegurar la continuïtat funcional de les infraestructures disponibles, més enllà de la seva vida programada.
- 3.5.3. Gestionar la distribució territorial d'infraestructures i serveis: cal haver pensat i madurat la necessitat i emplaçament de les infraestructures per evitar imposicions, actuacions no volgudes o innecessàries, més enllà d'això cal tenir clara la distribució territorial de les infraestructures.
- 3.5.4. Gestionar els riscos per augmentar la resiliència: les situacions de crisi i emergència augmentaran en un futur incert, això fa que els control i prevenció dels riscos esdevingui un tema molt important i sensible per assegurar la resiliència futura del territori.

- La nostra comarca ha tingut i encara té un dèficit important en infraestructures considerades bàsiques en el nostre actual model socioeconòmic. Moltes d'aquestes actuacions costen de desenvolupar per la contestació ciutadana i les diferències de visió.
- Cal millorar aquesta situació de manera que permeti assegurar la disponibilitat de totes les infraestructures que han de permetre assegurar la sostenibilitat i la qualitat de vida de la nostra població a llarg termini. Tot plegat s'ha de fer amb la participació ciutadana i el màxim consens possible.





## 3.5.1. DEMOCRATITZAR LA PLANIFICACIÓ I EL DISSENY DE LES INFRAESTRUCTURES

### PROPÒSITS:

3.5.1.1. Crear un grup de treball d'exploració de les necessitats.

3.5.1.2. Garantir la gestió / control públic i transparent de les infraestructures bàsiques.

3.5.1.3. Planificar les necessitats de comunicació lineals.

3.5.1.4. Planificar les necessitats de comunicació.

3.5.1.5. Planificar les infraestructures de garantia dels serveis bàsics.

No disposem de dades per calcular l'estat del repte.







## 3.5.2. GARANTIR LA RESILIÈNCIA DE LES INFRAESTRUCTURES

### PROPÒSITS:

3.5.2.1. Implantar el Pla de resiliència de la Garrotxa 2017-2027.

No disposem de dades per calcular l'estat del repte.

3.5.2.2. Planificar el manteniment, reposició i millora de les infraestructures.





3.5  
Infraestructu-  
res adequades

### 3.5.3. GESTIONAR LA DISTRIBUCIÓ TERRITORIAL D'INFRAESTRUCTURES I SERVEIS

#### PROPÒSITS:

3.5.3.1. Crear una comissió de definició de les infraestructures que tenen un interès territorial.

3.5.3.2. Desplegar completament les infraestructures bàsiques.

3.5.3.3. Crear un programa de repartiments de càrregues i beneficis dels polígons.

3.5.3.4. Fomentar el canvi de model urbanístic.

3.5.3.5. Millorar la coordinació municipal en la prestació de serveis bàsics.

3.5.3.6. Fomentar la jardineria sostenible i la xerojardineria.





### 3.5.3. GESTIONAR LA DISTRIBUCIÓ TERRITORIAL D'INFRAESTRUCTURES I SERVEIS (2)

#### Xarxa de comunicacions terrestres -carreteres

#### Xarxa de fibra òptica

- Xarxa oberta, lliure i neutral
- Multi operadors, propietat i administració: Fundació Guifi.net
- Total de línies instal·lades: 3,400
- Cobertura territorial: fase 1 : total fase 2 :35%

Projecte desenvolupat CCG

Accés a Infraestructures modals	Distància minuts
AP-7	30
AVE Figueres	38
AVE Girona	48
Frontera francesa	60
Barcelona	75
Aeroport i port Barcelona	92

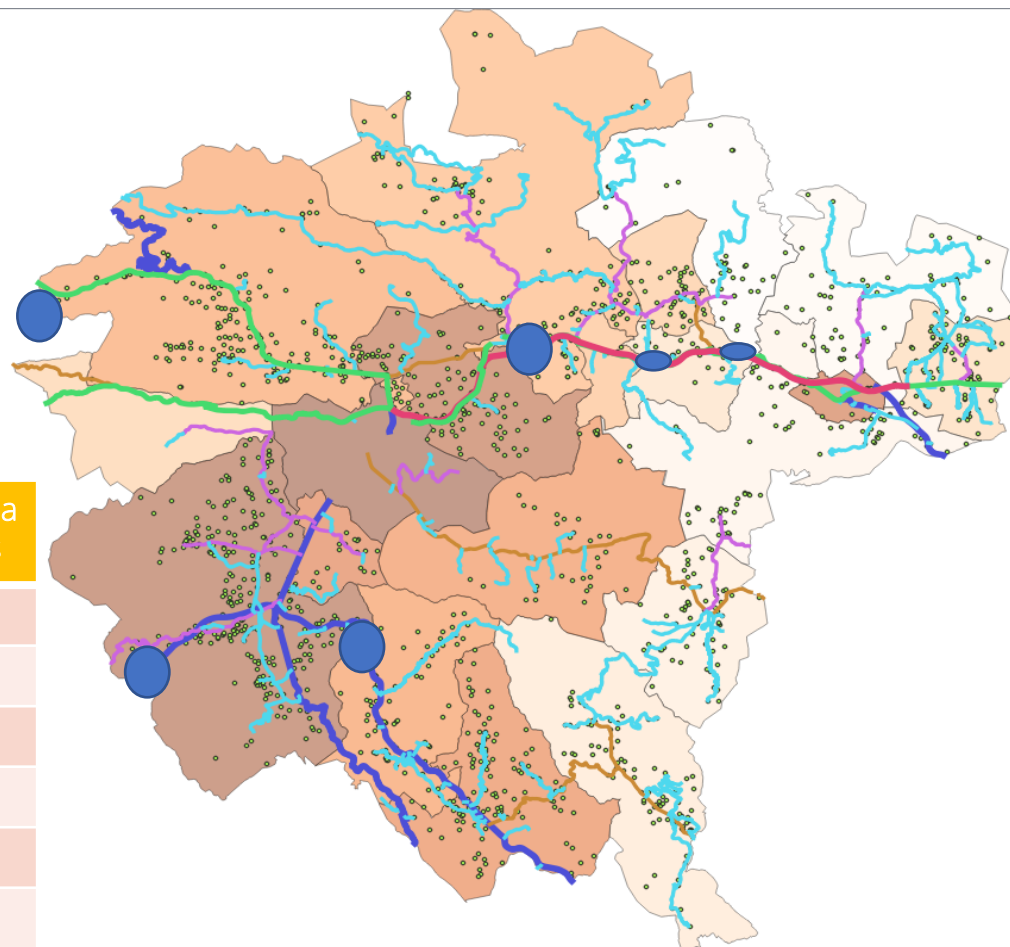

● localització dels túnels

#### Dèficits destacats:

1. Discontinuitat entre A-26 i eix de Bracons, variants d'Olot i Les Preses.
2. Manca de comunicacions ferroviàries





### 3.5.3. GESTIONAR LA DISTRIBUCIÓ TERRITORIAL D'INFRAESTRUCTURES I SERVEIS (3)

#### Infraestructures sanejament

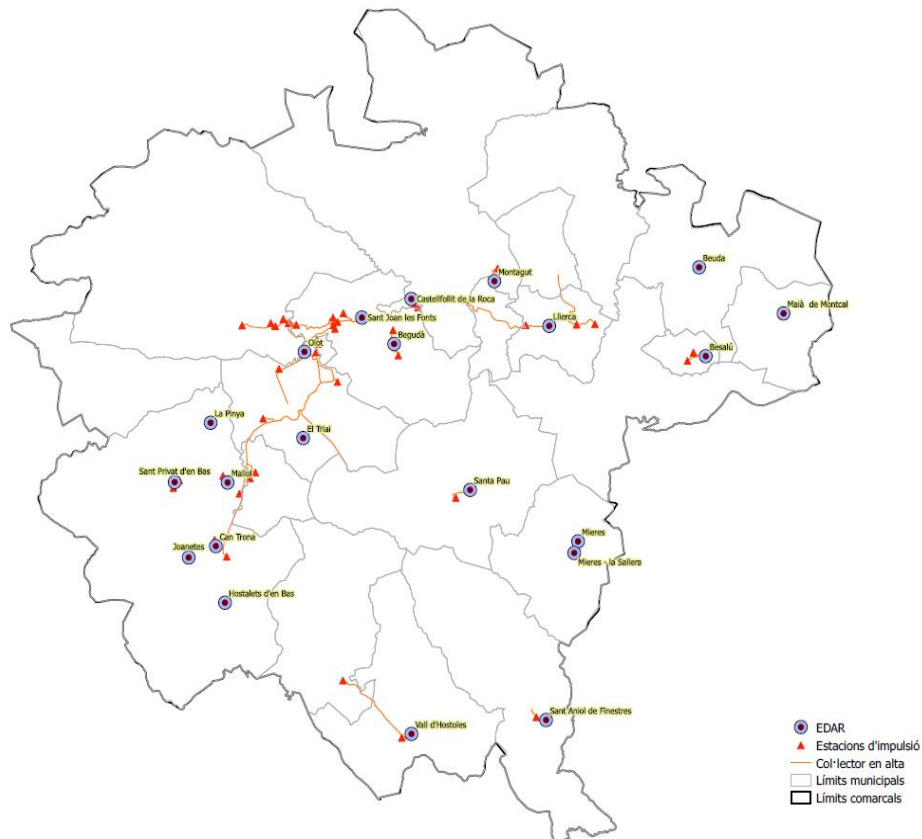

● EDAR  
▲ Estacions d'impulsió  
— Col·lector en alta  
□ Límits municipals  
□ Límits comarcals

#### Infraestructures públiques:

1. Abastament: caràcter municipal, tots els municipis tenen PDA (plans directors abastament). Finançament per la taxa de servei d'aigua.
2. Sanejament; caràcter comarcal, finançament ACA (cànon de l'aigua).

Programa del cicle de l'aigua de la Garrotxa

#### Infraestructures abastaments

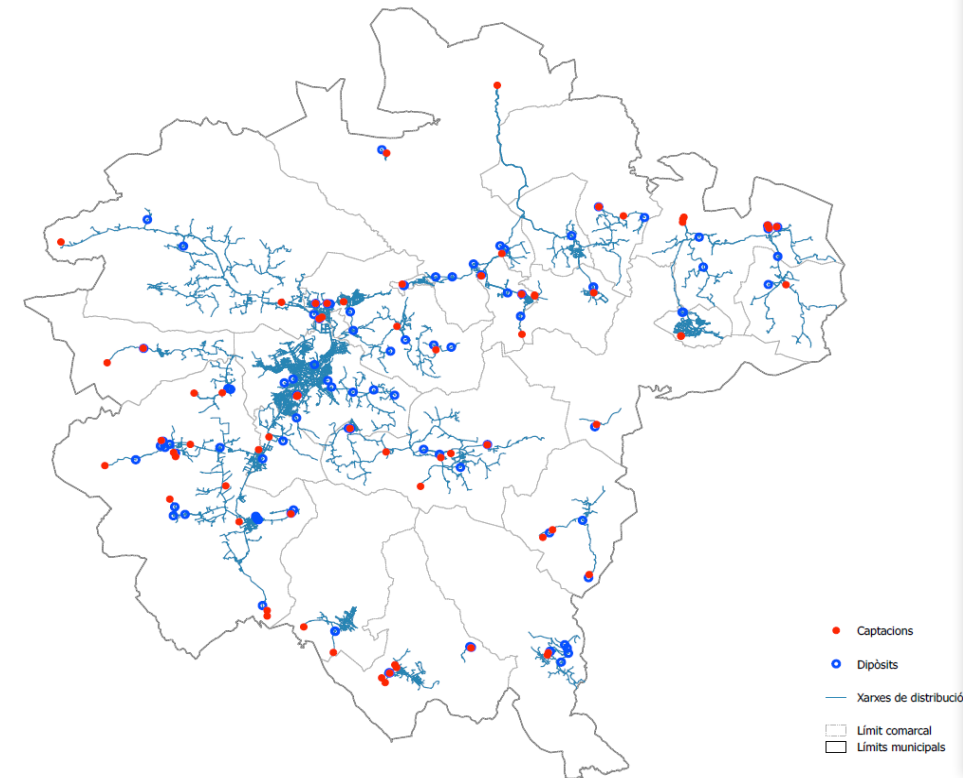



### 3.5.3. GESTIONAR LA DISTRIBUCIÓ TERRITORIAL D'INFRAESTRUCTURES I SERVEIS (4)

#### Infraestructures de residus

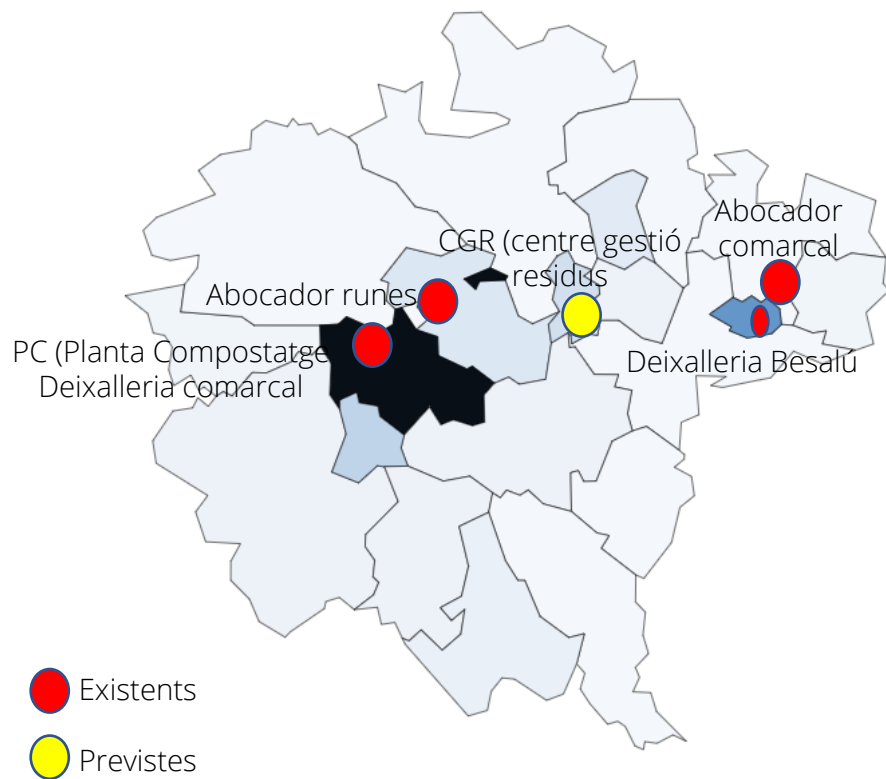

#### Infraestructures públiques:

1. En general mancomunades (excepte deixalleria Besalú).
2. Gestió comarcal CCG.
3. Criteris de recuperació de costos en gestió.
4. Reserves de fons per atendre les necessitats de reposició i amortització tècnica.
5. Reserves anuals:  
Residus: 530.000€  
Altres: 30.000€

Programa de gestió de residus de la Garrotxa  
Pla d'actuació i suport en emergències de la Garrotxa

#### Altres infraestructures públiques

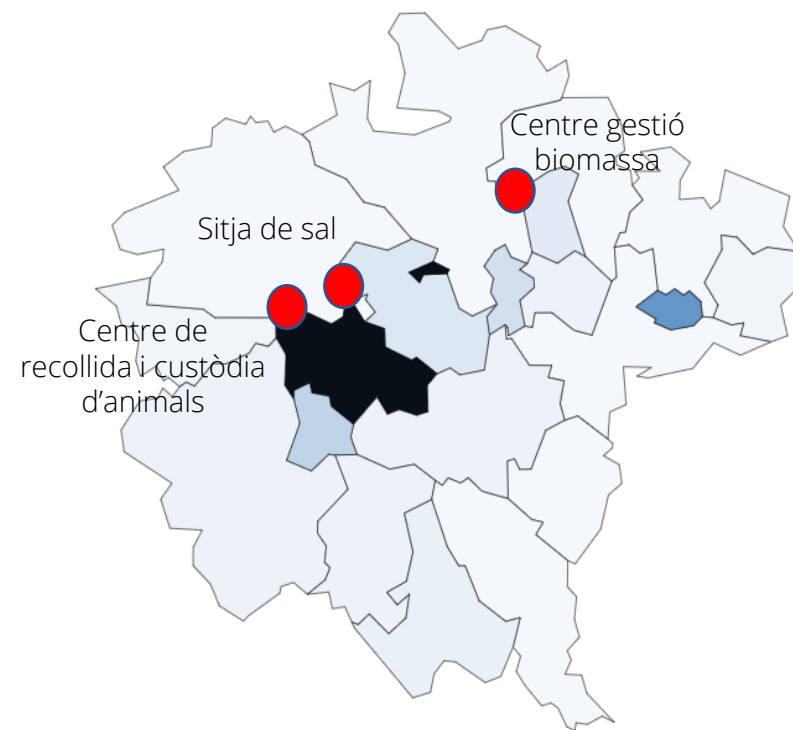

## OBJECTIU 3.6: POTENCIAR EL DESENVOLUPAMENT DE SERVEIS QUE APORTIN EQUILIBRI AL TERRITORI

### REPTES:

- 3.6.1. Desenvolupar els plans de turisme sostenible (CETS): desenvolupar un turisme sostenible com a estratègia de diversificació del model econòmic, que ha de ser sostenible en i pel territori.
- 3.6.2. Disminuir les externalitats directes i indirectes en la prestació dels serveis: la norma fins avui en la prestació de serveis ha estat no considerar les externalitats i els efectes positius que té per aquests serveis l'ús de recursos comuns i generats. Per això cal assegurar la implementació de codis de responsabilitat social i ambiental en tots els serveis.

- La principal activitat econòmica en el territori és i ha estat la indústria, intensiva en ma d'obra i baixa qualificació.
- Si volem tenir una societat justa, equilibrada i plural, és necessari diversificar les nostres activitats econòmiques. En aquest sentit podem ajudar els serveis, que de tota manera hauran de ser sostenibles i respectuosos amb el territori assumint totes les externalitats que fins avui no s'han considerat.





## 3.6.1. DESENVOLUPAR ELS PLANS DE TURISME SOSTENIBLE (CETS)

### PROPÒSITS:

3.6.1.1. Establir el model de governança de la CETS.

3.6.1.2. Posicionar la CETS com aglutinador de la gestió turística.

3.6.1.3. Integrar la mobilitat en l'experiència turística.

3.6.1.4. Potenciar l'experiència de la natura com a valor territorial.

3.6.1.5. Implicar l'usuari en la conservació del territori.

3.6.1.6. Augmentar el valor del sector turístic.

3.6.1.7. Potenciar el desenvolupament del sector turístic.

3.6.1.8. Reconèixer i valorar la salut i els hàbits saludables.



### 3.6.1. DESENVOLUPAR ELS PLANS DE TURISME SOSTENIBLE (CETS)

#### ALLOTJAMENTS REGLATS

Total establiments 578  
Places totals 10,166

allotjaments

places

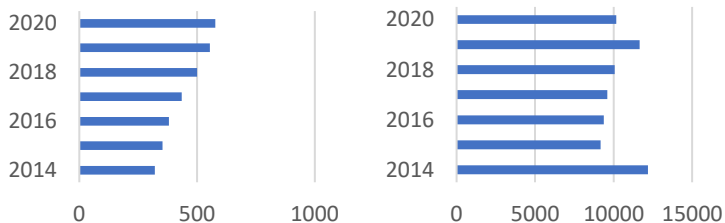

#### Ocupació

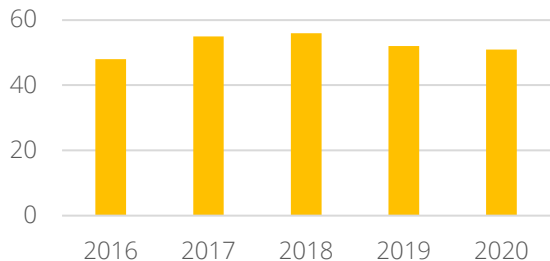

Ocupació 51%

origen

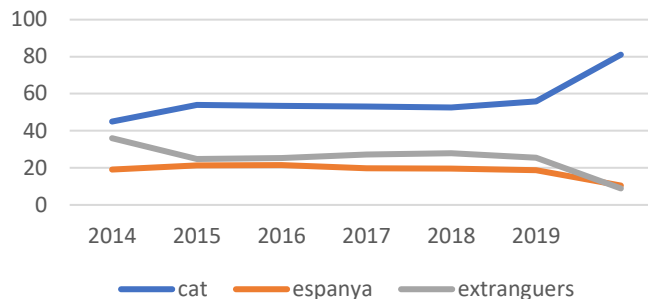

#### ORIGEN DELS TURISTES

Catalunya 81,1  
Espanya 10,4  
Estrangers 8,9

#### TIPOLOGIES DE TURISTES

Tipologia

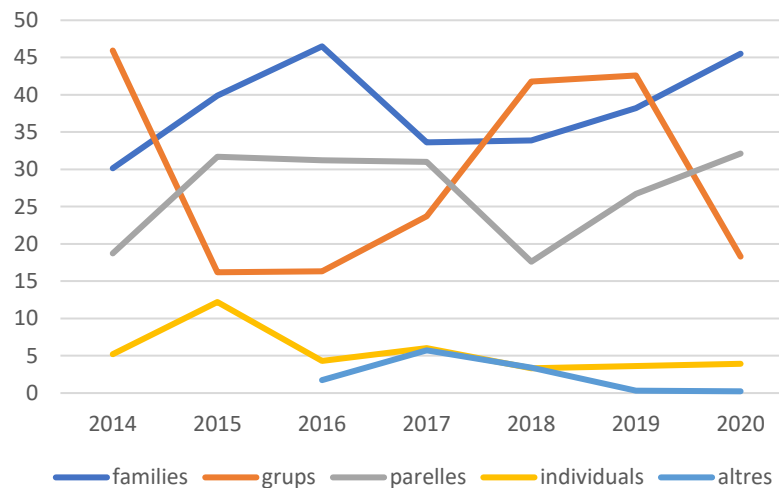

#### RECAPTACIÓ TAXA TURÍSTICA

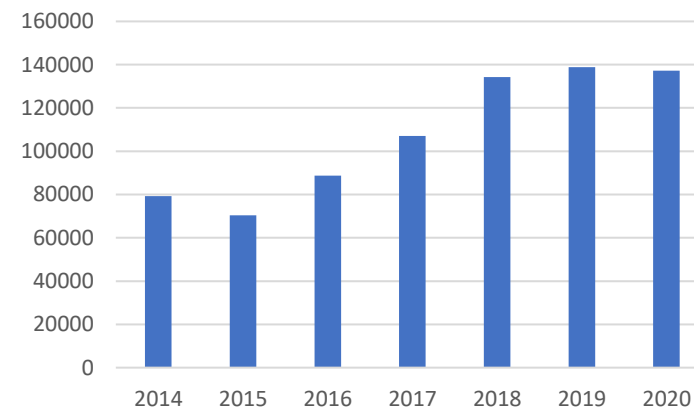

137,242€/2020  
Increment -1,16%







## 3.6.2. DISMINUIR LES EXTERNALITATS DIRECTES I INDIRECTES EN LA PRESTACIÓ DELS SERVEIS

PROPÒSITS:

*No disposem de dades per calcular l'estat del repte.*

3.6.2.1. Redactar/revisar els documents de sostenibilitat.





### 3.6.3. GESTIONAR ELS RISCOS PER AUGMENTAR LA RESILIÈNCIA

#### PROPÒSITS:

3.6.3.1. Desplegar l'àrea d'emergències i protecció civil.

3.6.3.2. Redactar i mantenir un pla general multirisques de la comarca.

3.6.3.3. Redactar, revisar i aprovar els DUPROCIM.

3.6.3.4. Redactar, aprovar i revisar el PAS.

3.6.3.5. Potenciar la coordinació i el suport als serveis d'emergències operatius.

3.6.3.6. Assegurar el manteniment de les emissores del CECAT (xarxa RESCAT).

3.6.3.7. Coordinar les ADF i la Federació.

3.6.3.8. Geolocalitzar tots els elements aïllats.





### 3.6.3. GESTIONAR ELS RISCOS PER AUGMENTAR LA RESILIÈNCIA

Les ADF de la Garrotxa

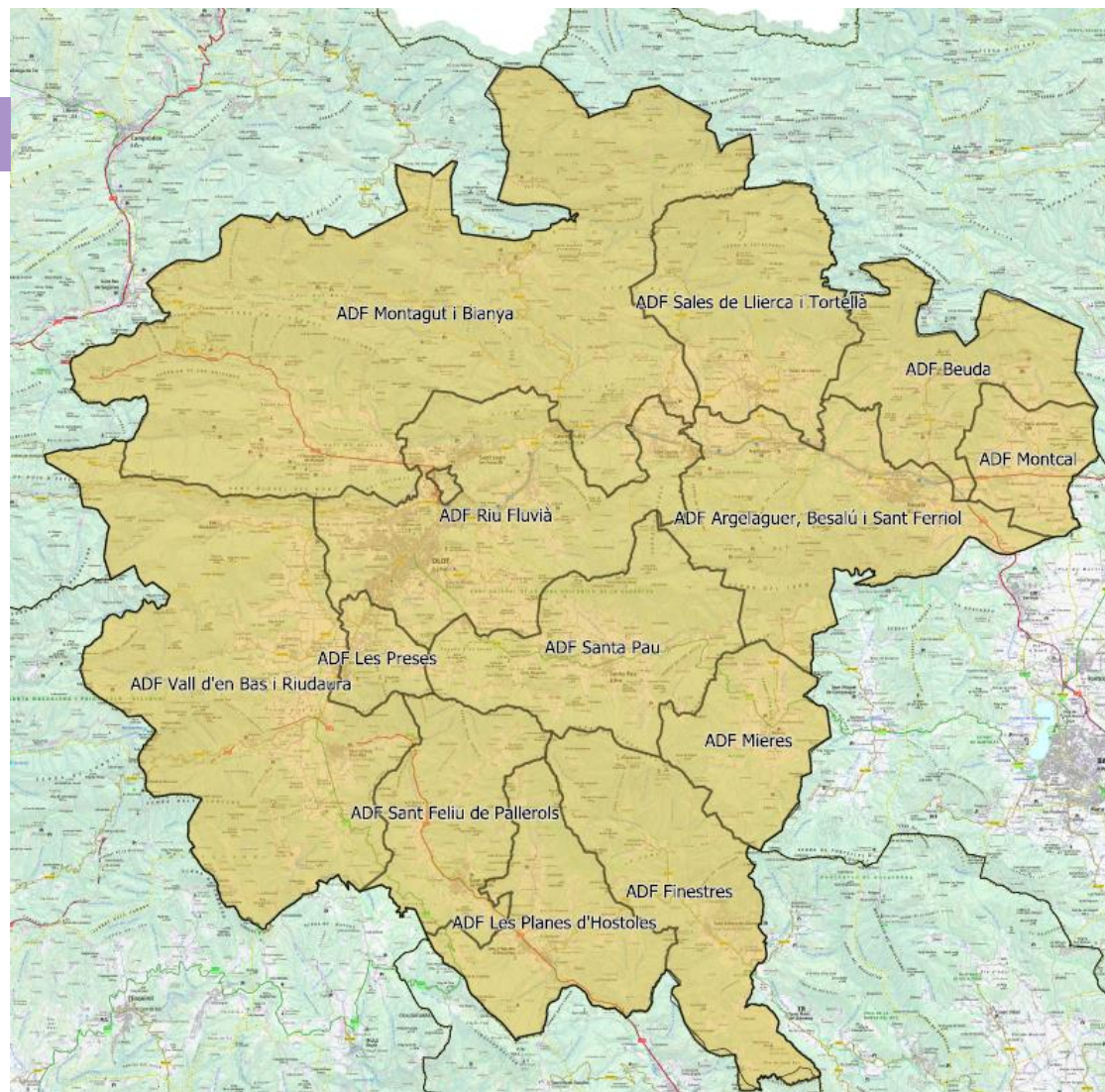

## OBJECTIU 3.7: INNOVAR EN EL MODEL DE MOBILITAT I GESTIONAR LA TRANSICIÓ DEL MODEL CAP A LA SOSTENIBILITAT.

### REPTES:

- 3.7.1. Gestionar el model de mobilitat actual per fer-lo més accessible i eficient: disminuir la mobilitat personal i motoritzada per avançar cap a la mobilitat col·lectiva i continguda, lliure d'emissions de GEH.
- 3.7.2. Experimentar noves propostes de mobilitat per catalitzar la transició cap a la sostenibilitat: avui no tenim un manual d'ús per transitar cap a una mobilitat sostenible, per això és imprescindible acceptar i avançar en experiències que ens permetin assolir aquest objectiu.

- La mobilitat i, sobretot la mobilitat personal motoritzada, s'ha convertit en el paradigma de la qualitat de vida per la majoria de la nostra societat, afectant a nombrosos aspectes: metabolisme social, energia, desenvolupament, equilibri territorial,...
- Aquesta situació que tots reconeixem com a clarament insostenible no es pot perllongar en el temps i, per tant, cal avançar en nous models de mobilitat més continguda i sostenible.





## 3.7.1. DISMINUIR LES EXTERNALITATS DIRECTES I INDIRECTES EN LA PRESTACIÓ DELS SERVEIS

### PROPÒSITS:

3.7.1.1. Redactar el Pla integral de mobilitat de la comarca.

3.7.1.2. Gestionar el transport intracomarcal per fer-lo més eficient, efectiu i accessible.

3.7.1.3. Gestionar el transport intercomarcal per fer-lo més eficient, efectiu i accessible.

3.7.1.4. Establir sistemes comunitaris per desplaçar-se a la feina.

3.7.1.5. Habilitar espais per a la circulació restringida als vehicles individuals, zones de pacificació del trànsit.

No disposem de dades per calcular l'estat del repte.





## 3.7.2. EXPERIMENTAR EN NOVES PROPOSTES DE MOBILITAT PER CATALITZAR LA TRANSICIÓ CAP A LA SOSTENIBILITAT.

### PROPÒSITS:

3.7.2.1. Establir circuits segurs per a la mobilitat no motoritzada i a peu.

3.7.2.2. Dificultar i encarir l'aparcament i entrada als centres urbans.

3.7.2.3. Establir xarxes de bicicarril segures i practicables entre tots els municipis i polígons industrials.

3.7.2.4. Estudiar la possibilitat de disposar de connexions ferroviàries connectades amb la xarxa general ferroviària.



## 3.7.2. EXPERIMENTAR EN NOVES PROPOSTES DE MOBILITAT PER CATALITZAR LA TRANSICIÓ CAP A LA SOSTENIBILITAT

### VEHICLES EXISTENTS A LA COMARCA

vehicles per 1000 hab.

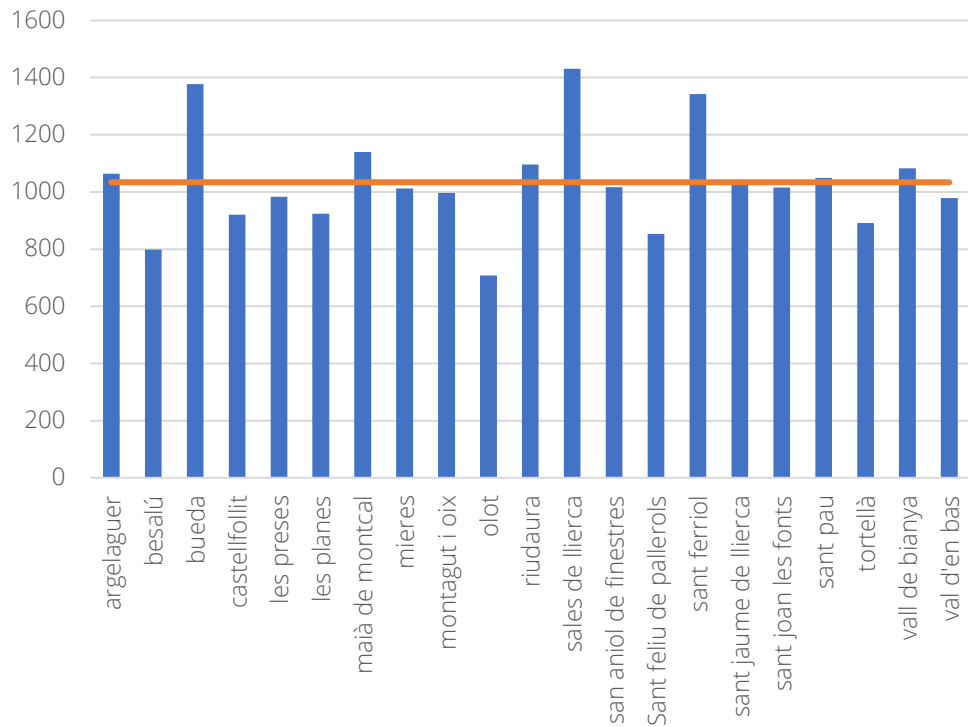

### CLASSIFICACIÓ DELS VEHICLES PER ETIQUETES DE CONSUM

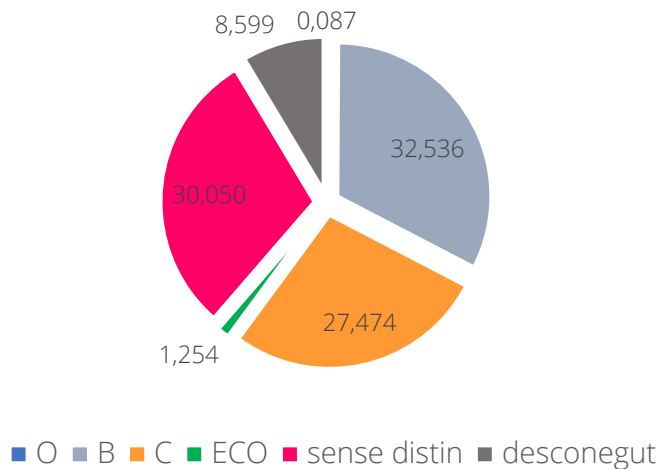

### TIPOLOGIES

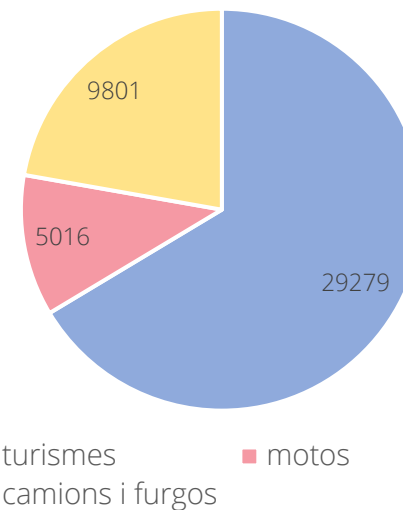

### Punts de càrrega per vehicles

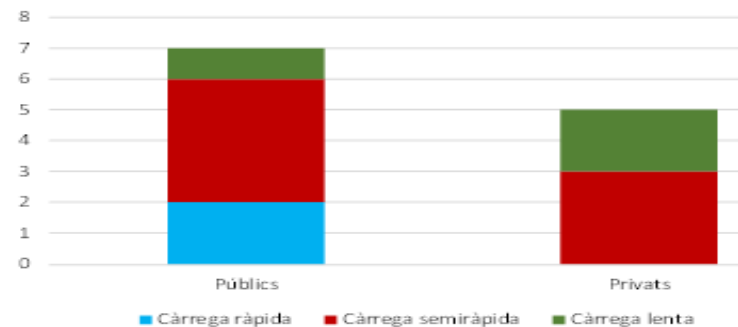



# PAU I ALIANCES (GOVERNANÇA)

Aquesta esfera integra Pau i Partenariat, té el propòsit d'articular la coordinació i comunicació municipal i transectorial a través de la governança oberta, transparent i participativa



## ODG directament associats a GOVERNANÇA



4.1 Governança participativa i transparent



4.2 Drets i justícia social

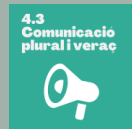

4.3 Comunicació plural i veraç



4.4 Institucions articulades i àgils



# ESFERA 4: PAU I ALIANCES

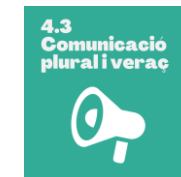

## ELS OBJECTIUS EN EL FEM GARROTXA:

- 4.1 Augmentar la participació i la transparència en la presa de decisions: es busca canviar el model de governança i les relacions entre l'administració i la ciutadania cap a models de gestió més oberts i transparents. Aquest objectiu justifica en si mateix l'existència del Fem Garrotxa tal com està plantejat.
- 4.2 Garantir i millorar els drets i justícia social: contrarestar el model individualista de les nostres relacions socials i avançar cap a l'autoresponsabilitat persones en relació als drets i deures.
- 4.3 Diversificar i potenciar els canals i mitjans de comunicació: la comunicació és una eina imprescindible en les relacions amb la població, es vol una comunicació oberta, plural i en totes direccions.
- 4.4 Augmentar l'agilitat, adaptabilitat i enxarxament de les institucions públiques: millorar la gestió de l'administració, fomentar l'intercanvi i les aliances entre els actors de l'administració, igualment que els actors polítics i les polítiques públiques.

- Cal fomentar l'intercanvi i les aliances entre els diferents actors de la comarca per poder desenvolupar projectes de manera compartida i col·laborativa.
- El fet de viure en societat determina l'existència d'uns deures que no es poden negligir si es busca el bé de la col·lectivitat.





# OBJECTIU 4.1: AUGMENTAR LA PARTICIPACIÓ I LA TRANSPARÈNCIA EN LA PRESA DE DECISIONS

## REPTES:

- 4.1.1. Assegurar la inclusivitat i la transparència de la informació rellevant per a la governança: s'entén com a corresponsabilitat en les accions públiques com la manera de poder assegurar la regeneració efectiva del model social.
- 4.1.2. Articular una xarxa transsectorial, descentralitzada i distribuïda, per a la presa de decisions en relació amb el PEP-G i el desenvolupament territorial: totes les ciutadanes i els ciutadans en el marc del projecte han de ser conscients dels seus drets, acció com dels deus deures i, en aquest sentit, la participació en grups d'anàlisi i decisió es considera imprescindible per al futur.
- 4.1.3. Incrementar la corresponsabilitat i la cogestió entre l'administració i els diferents sectors: les relacions entre l'Administració i els ciutadans han d'avançar en la línia d'incrementar la participació i la interacció entre uns i altres per donar resposta directa i efectiva a les necessitats canviants a què ens va portant el canvi global.

- Les institucions públiques no sempre actuen de manera transparent, poden caure en la corrupció o en conflictes d'interessos.
- Garantir administracions transparents i fortes, que assegurin la participació dels ciutadans en la presa de decisions i estiguin lliures de totes les formes de corrupció i suborns.





## 4.1.1. ASSEGURAR LA INCLUSIVITAT I LA TRANSPARÈNCIA DE LA INFORMACIÓ RELLEVANT PER A LA GOVERNANÇA

### PROPÒSITS:

4.1.1.1. Fer seguiment de les liquidacions dels municipis i del destí dels recursos públics, visualització i transparència en els comptes municipals.

4.1.1.2. Establir sistemes de taxes i impostos amb criteris ambientals i socials.

4.1.1.3. Publicar les memòries de funcionament anual dels organismes públics.

4.1.1.4. Estructurar espais oberts de diàleg amb la ciutadania.

4.1.1.5. Redactar i aprovar els plans de mandat (PAC i PAM).

4.1.1.6. Modernitzar i digitalitzar els processos administratius.





# 4.1.1. ASSEGURAR LA INCLUSIVITAT I LA TRANSPARÈNCIA DE LA INFORMACIÓ RELLEVANT PER A LA GOVERNANÇA (1)

## GESTIÓ ECONÒMICA DELS MUNICIPIS

Evolució dels ingressos municipals

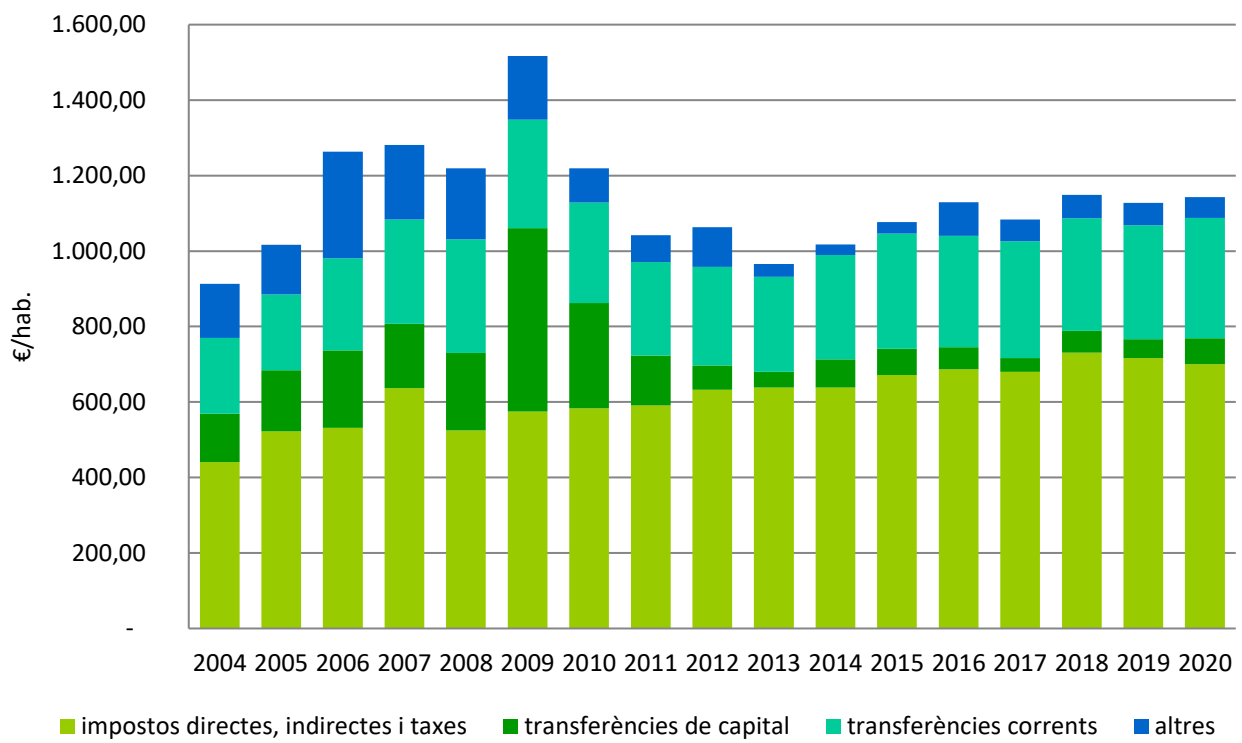

Evolució de les despeses municipals

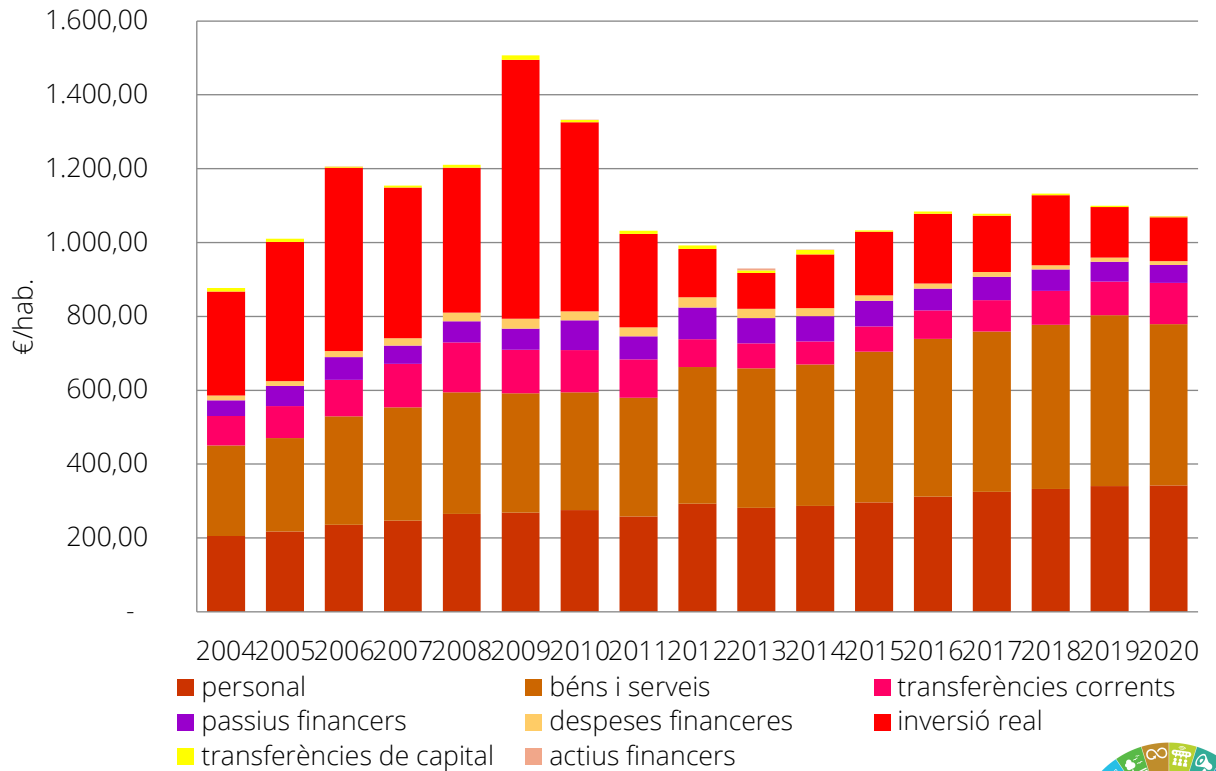

Evolució dels ingressos municipals i evolució de les despeses municipals, elaboració pròpia a partir de les dades ecofinanceres del Municat.





## 4.1.1. ASSEGURAR LA INCLUSIVITAT I LA TRANSPARÈNCIA DE LA INFORMACIÓ RELLEVANT PER A LA GOVERNANÇA (2)

### GESTIÓ ECONÒMICA DELS MUNICIPIS

Evolució de les despeses obligades municipals

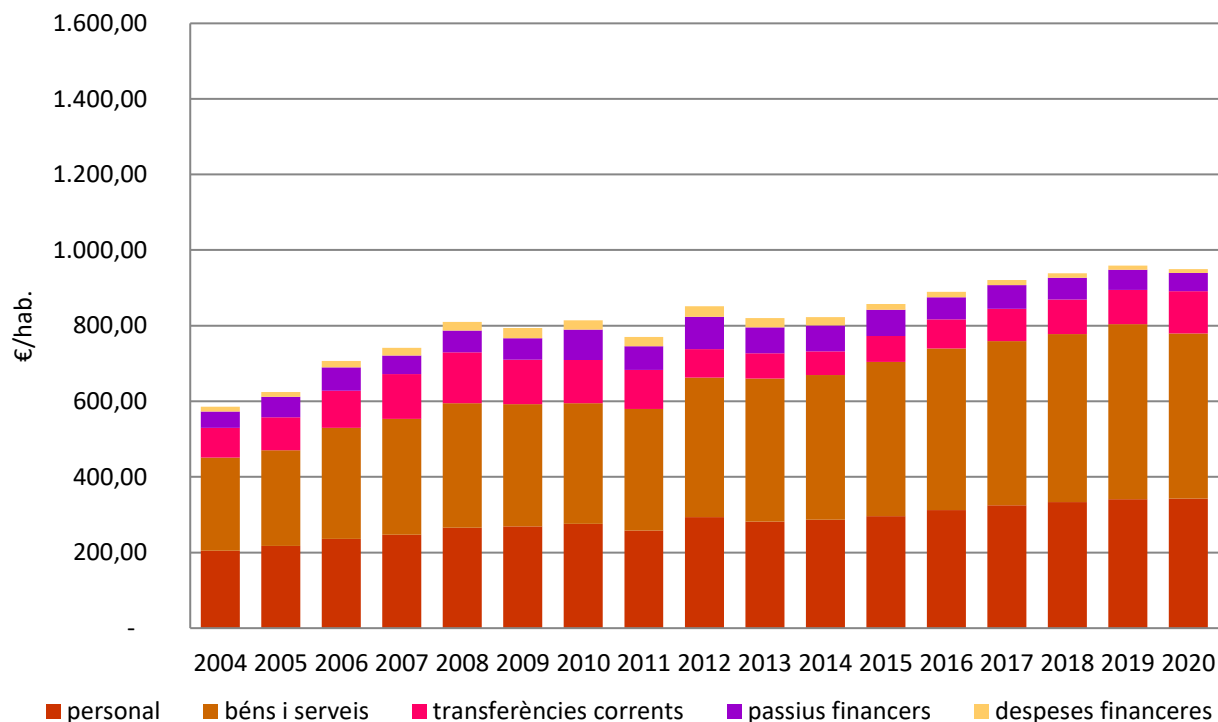

Evolució de la capacitat bruta d'inversió dels municipis

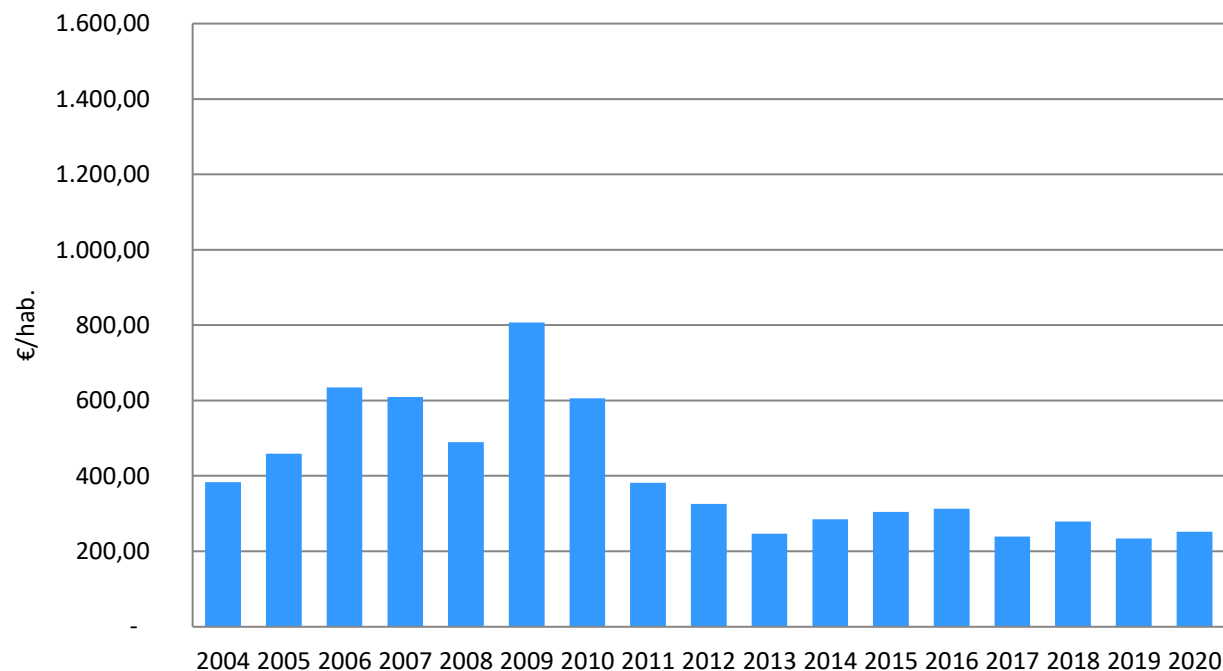

Evolució de les despeses obligades municipals i evolució de la capacitat bruta d'inversió dels municipis, elaboració pròpia a partir de les dades ecofinanceres del Municat.





## 4.1.1. ASSEGURAR LA INCLUSIVITAT I LA TRANSPARÈNCIA DE LA INFORMACIÓ RELLEVANT PER A LA GOVERNANÇA (3)

### LA GESTIÓ DEL IBI

Variació anual de quota en €

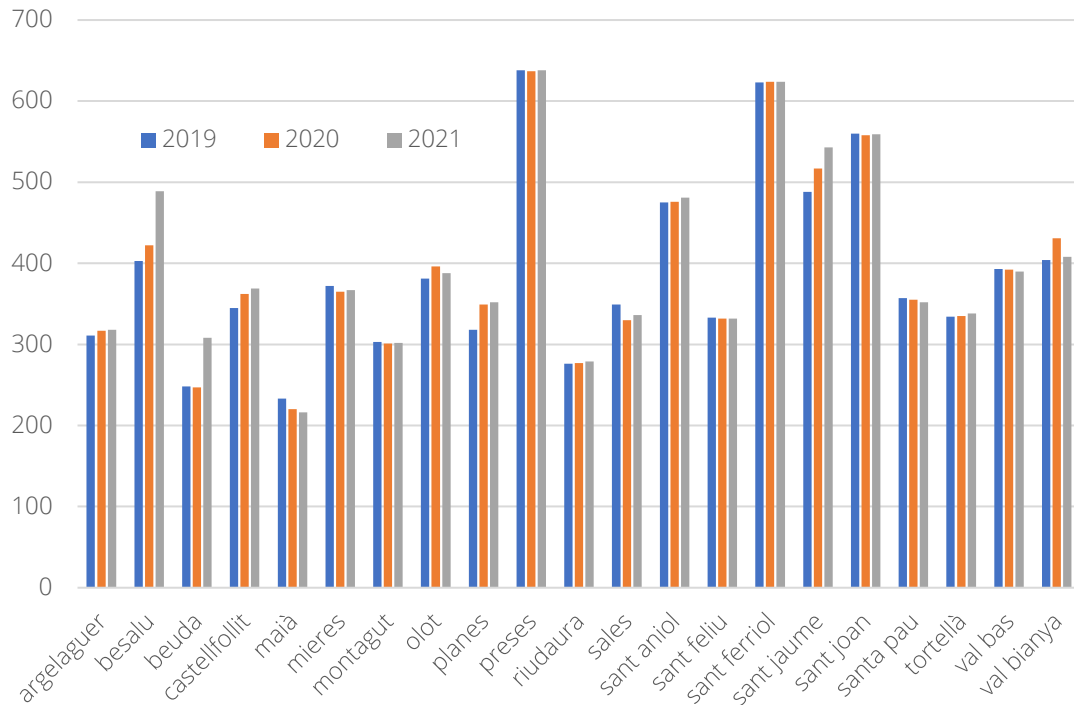

% de valor aplicat sobre la base imposable

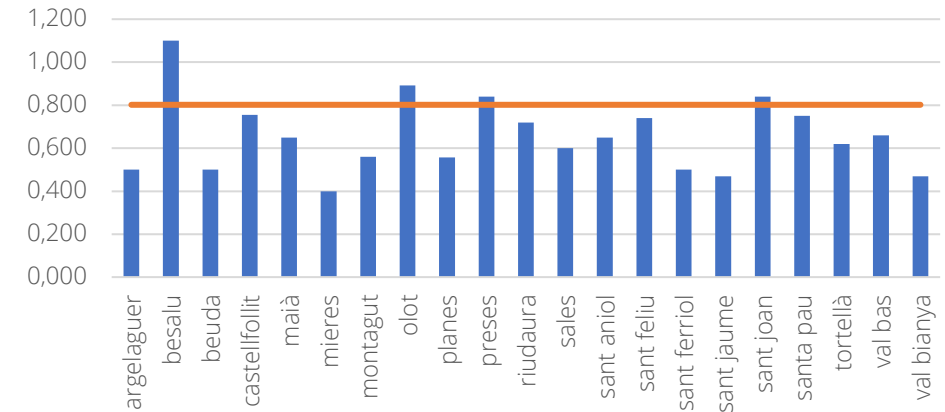

Mitjana de quota per rebut en €

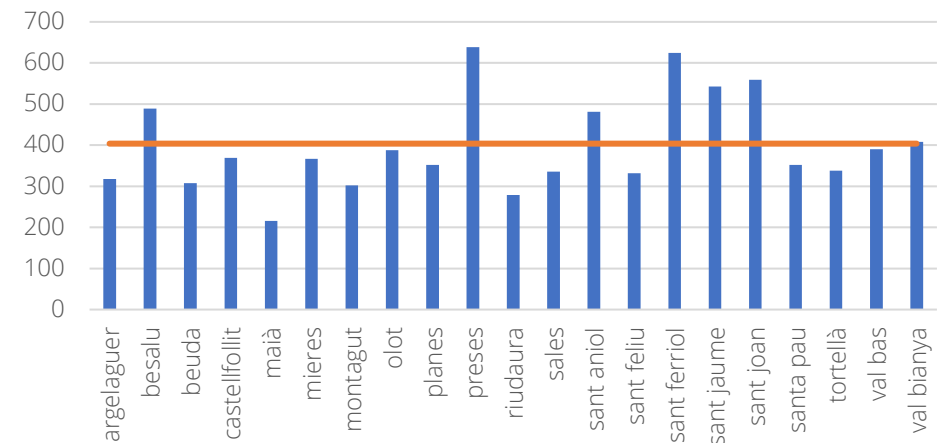



## 4.1.2. ARTICULAR UNA XARXA TRANSSECTORIAL DESCENTRALITZADA I DISTRIBUÏDA, PER A LA PRESA DE DECISIONS EN RELACIÓ AMB EL PEP-G I EL DESENVOLUPAMENT TERRITORIAL

### PROPÒSITS:

4.1.2.1. Establir sistemes que permetin el seguiment de les propostes.

4.1.2.2. Desenvolupar estratègies conjuntes, obertes i col·laboratives (HUBS).

4.1.2.3. Fomentar la governança descentralitzada, celebrant trobades per abordar solucions transversals i complexes.

No disposem de dades per calcular l'estat del repte .





## 4.1.3. INCREMENTAR LA CORRESPONSABILITAT I LA COGESTIÓ ENTRE L'ADMINISTRACIÓ I ELS DIFERENTS SECTORS

### PROPÒSITS:

4.1.3.1. Crear i construir consells de poble a cada municipi de la comarca.

4.1.3.2. Enfortir les associacions de veïns i veïnes.

4.1.3.3. Assegurar la participació de la ciutadania en la presa de decisions rellevants.

No disposem de dades per calcular l'estat del repte .







## OBJECTIU 4.2: GARANTIR I MILLORAR ELS DRETS I JUSTÍCIA SOCIAL

### REPTES:

- 4.2.1. Defensar i consolidar els drets i deures de la ciutadania: reconèixer els drets individuals de les persones i valorar l'equitat entre els municipis i els seus residents. Les persones han d'exigir els seus drets al mateix temps que han de complir els deures de la vida en societat.
- 4.2.2. Enfortir les polítiques de justícia social i de participació: millorar la capacitat de participació de la població en les decisions públiques, i l'equitat i garantia en el tracte rebut per les administracions. Es proposa avaluar el repte en relació amb el nombre d'actuacions traduïdes a les 5 llengües amb més nombre de parlants a la comarca, després del català i el castellà, el nombre de menors tutelats a l'any i l'aplicació diferencial de l'IBI.
- 4.2.3. Desenvolupar una estructura de justícia restaurativa liderada per actors locals: la justícia que s'aplica actualment té uns procediments llargs i complexos que volen ser molt garantistes i que, en determinats moments, sobrepassen les necessitats i la realitat de les actuacions que han de resoldre. Per això es proposa desenvolupar fórmules creatives que alleugereixin les actuacions, sense rebaixar les garanties i que ens permetin resoldre problemàtiques amb l'acord explícit de les parts.

- Les desigualtats imperants en molts aspectes de la nostra societat fan que els drets i la justícia no siguin iguals per tota la ciutadania.
- Establir els sistemes de justícia restaurativa per garantir la pau i la justícia social a tota la ciutadania.





## 4.2.1. DEFENSAR I CONSOLIDAR ELS DRETS I DEURES DE LA CIUTADANIA

### PROPÒSITS:

4.2.1.1. Empadronar les persones nouvingudes per agilitar l'accés als serveis i facilitar el procediment d'arrelament.

4.2.1.2. Acollir, regularitzar i acompanyar amb garanties totes les persones nouvingudes.

4.2.1.3. Fer equitativa la vida en els pobles petits respecte dels grans.

4.2.1.4. Corresponsabilitzar-se dels drets i deures de la ciutadania.

No disposem de dades per calcular l'estat del repte .





## 4.2.2. ENFORTIR LES POLÍTIQUES DE JUSTÍCIA SOCIAL I DE PARTICIPACIÓ

### PROPÒSITS:

4.2.2.1. Adaptar la informació d'acord amb la diversitat lingüística i cultural.

4.2.2.2. Potenciar accions per aprofitar la diversitat.

4.2.2.3. Evolucionar les actuacions dels serveis judicials.

No disposem de dades per calcular l'estat del repte .





## 4.2.3. DESENVOLUPAR UNA ESTRUCTURA DE JUSTÍCIA RESTAURATIVA LIDERADA PER ACTORS LOCALS

---

### PROPÒSITS:

4.2.3.1. Fomentar que la justícia resolgui els conflictes de manera creativa.

---

4.2.3.2. Crear una fundació tutelar (mentoratge) i de suport.

---

4.2.3.3. Utilitzar l'IBI per prevenir i distribuir l'especulació immobiliària i compensar.

---





## 4.2.3. DESENVOLUPAR UNA ESTRUCTURA DE JUSTÍCIA RESTAURATIVA LIDERADA PER ACTORS LOCALS (1)

**EFFECTIUS MOSSOS**  
2,2 agents/1000 habitants

### DELICTES - DETENCIONS

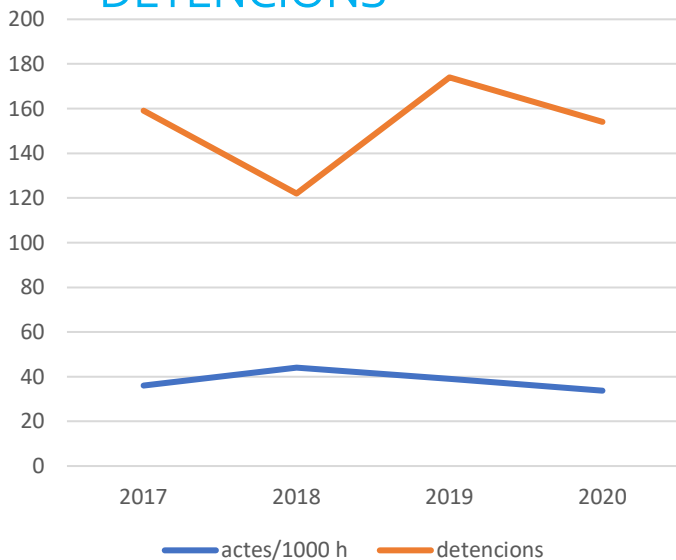

### DELICTES CONTRA PATRIMONI

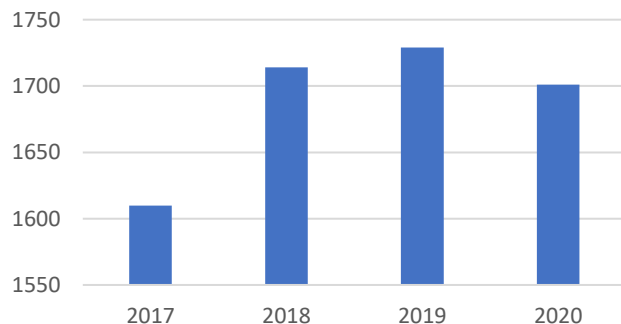

**EFFECTIUS POLICIA MUNICIPAL OLOT**  
1,28 agents/1000 habitants

### TIPOLOGIA DELICTES

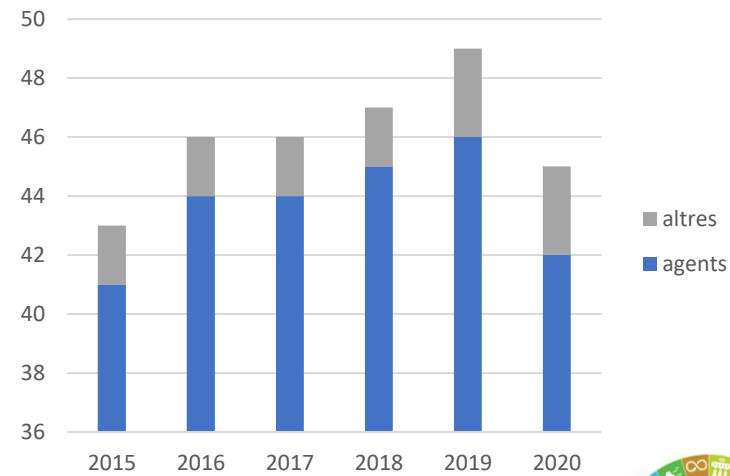
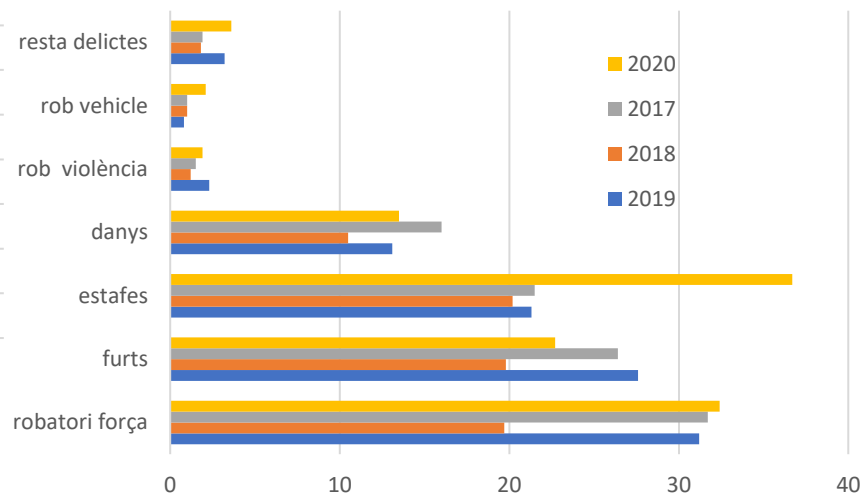



## 4.2.3. DESENVOLUPAR UNA ESTRUCTURA DE JUSTÍCIA RESTAURATIVA LIDERADA PER ACTORS LOCALS (2)

### ASSUMPTES JUDICIALS

Evolució

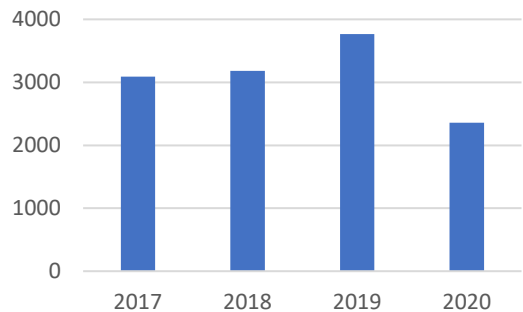

sentències

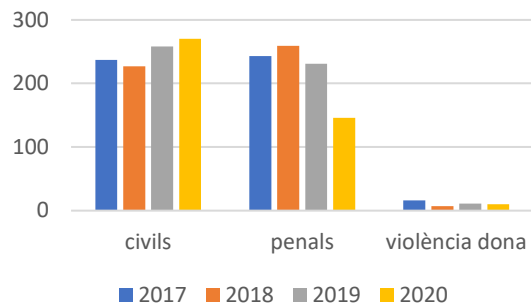

casos penals

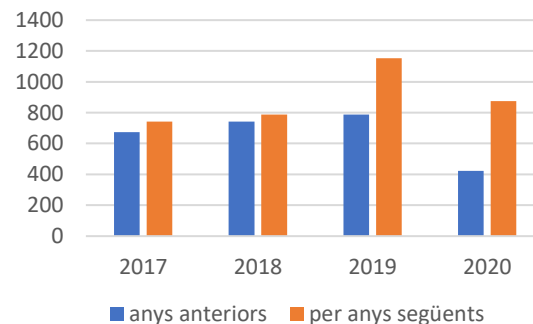

civils

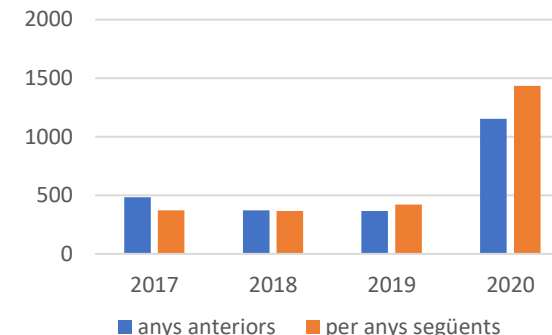

tipologia

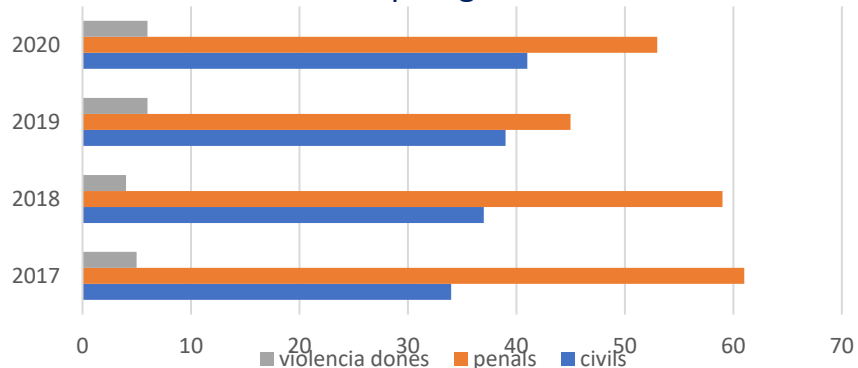

penals



civils

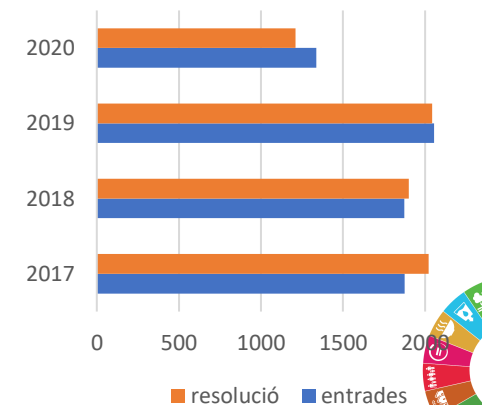



## OBJECTIU 4.3: DIVERSIFICAT I POTENCIAR ELS CANALS I MITJANS DE COMUNICACIÓ

### REPTES:

- 4.3.1. Assegurar la pluralitat i diversitat informativa: l'articulació formal del repte i la seva avaluació passa per la creació d'un observatori dels mitjans d'informació comarcals. El repte busca cobrir tota la diversitat existent, la utilització del llenguatge respectuós i que promogui la pluralitat de veus de la comarca, entre d'altres.
- 4.3.2. Garantir la veracitat informativa: els informadors no poden prendre partit en els debats públics ni els conflictes, sinó que cal que donin una visió de mediació i facilitació, potenciant el debat. És important donar rellevància a les certeses i als fets comprovats, demostrables i irrefutables i no entrar en el terreny de les especulacions i suposicions. L'avaluació del repte es farà amb les aportacions de l'observatori sobre els mitjans de comunicació de la comarca.
- 4.3.3. Garantir la comunicació inclusiva: la informació ha de garantir que és accessible en vocabulari, format o contingut per a tota la població. L'avaluació del repte es farà amb les aportacions de l'Observatori sobre els mitjans de comunicació de la comarca.

- La comunicació que es una eina imprescindible es veu avui com una eina intervinguda i de part, que en molts moments no ajuda a tenir una visió clara i transparent de la realitat que vol explicar.
- Es vol e canyi una formació oberta a la població general amb canals no reglats formalment, assumint el risc que comporten les actuals xarxes socials.





## 4.3.1. ASSEGURAR LA PLURALITAT I DIVERSITAT INFORMATIVA

### PROPÒSITS:

4.3.1.1. Promoure l'esperit crític en les professionals de la informació.

4.3.1.2. Diagnosticar l'estat de funcionament del sector a la comarca.

4.3.1.3. Fomentar l'associacionisme dels professionals.

4.3.1.4. Garantir una estratègia comunicativa que tingui en compte la diversitat.

4.3.1.5. Incorporar una secció de notícies i novetats a la plataforma de ciència ciutadana.

4.3.1.6. Establir un codi deontològic que asseguri la pluralitat, la fiabilitat i la comprensió de la informació.

4.3.1.7. Crear un observatori dels mitjans de comunicació.

4.3.1.8. Visibilitzar les accions desenvolupades en el Fem Garrotxa.

No disposem de dades per calcular l'estat del repte .







## 4.3.2. GARANTIR LA VERACITAT INFORMATIVA

PROPÒSITS:

*No disposem de dades per calcular l'estat del repte .*

4.3.2.1. Gestionar els debats públics de manera responsable sense sensibilitzar ni reaccionar.





## 4.3.3. GARANTIR LA COMUNICACIÓ INCLUSIVA

PROPÒSITS:

*No disposem de dades per calcular l'estat del repte .*

4.3.3.1. Fer que la informació que està exposada sigui accessible i clara, tant pel contingut com pel format.



## OBJECTIU 4.4: AUGMENTAR L'AGILITAT, ADAPTABILITAT I ENXARXAMENT DE LES INSTITUCIONS PÚBLIQUES

### REPTES:

- 4.4.1. Recolzar i agilitzar l'administració pública per fer front al context del canvi global: el canvi global portarà l'Administració a unes exigències i sistemes de treball per als quals no està preparada, per tant, cal accelerar el procés de canvi a la nova realitat.
- 4.4.2. Fer l'administració és transparent i oberta: les accions i actuacions que fa l'Administració estan sotmeses a la publicitat determinada per la llei, això no obstant, és evident que els sistemes de comunicació i els nivells de transparència han de millorar de manera efectiva.
- 4.4.2. Coordinar de manera transversal i col·laborativa les diferents administracions perquè treballin per objectius en lloc de fer-ho per departaments: l'organització actual de l'Administració no ajuda en la resolució de problemes complexos; l'organització per departaments fa que aquestes es tanquin en si mateixos i no analitzin ni proposin solucions globals. Aquesta dinàmica amb la realitat actual ha de variar si volem donar solucions sistèmiques.

- L'administració que coneixem és una organització fragmentada i anquilosada que és incapaç de treballar per objectius o de col·laborar de manera franca i oberta amb la resta d'actors públic i privats.
- Cal canviar la dinàmica interna de treball de l'administració per aconseguir els objectius.





## 4.4.1. ADAPTAR I AGILITZAR L'ADMINISTRACIÓ PÚBLICA PER FER FRONT AL CONTEXT DE CANVI GLOBAL

### PROPÒSITS:

4.4.1.1. Desplegar recursos a executar el Fem Garrotxa.

4.4.1.2. Garantir el funcionament de l'ODSG.

4.4.1.3. Establir sistemes de coordinació i col·laboració entre municipis.

4.4.1.4. Dotar de més autoritat al Consell d'Alcaldies.

No disposem de dades per calcular l'estat del repte.





## 4.4.2. FER L'ADMINISTRACIÓ MÉS TRANSPARENT I OBERTA

### PROPÒSITS:

4.4.2.1. Desenvolupar sistemes eficients de comunicació amb l'Administració.

4.4.2.2. Establir una comissió de transparència independent que analitzi la transparència i l'obertura de l'Administració.

4.4.2.3. Fomentar els processos participatius.

4.4.2.4. Incorporar en els pressupostos canvis en la governança.

4.4.2.5. Crear una regidoria de participació en tots els municipis.

4.4.2.6. Fer seguiment i avaluació dels programes electorals.

No disposem de dades per calcular l'estat del repte .





## 4.4.3. COORDINAR DE MANERA TRANSVERSAL I COL·LABORATIVA LES DIFERENTS ADMINISTRACIONS PERQUÈ TREBALLIN PER OBJECTIUS EN LLOC DE FER-HO PER DEPARTAMENTS

### PROPÒSITS:

4.4.3.1. Promoure el treball conjunt entre departaments.

4.4.3.2. facilitar espais orientats als propòsits, per generar estratègies transversals i coordinar les accions.

No disposem de dades per calcular l'estat del repte .



# Glossari

---

- IDESCAT: Institut d'Estadística de Catalunya
- INE: Instituto Nacional de Estadística
- DACC: Departament d'Acció Climàtica, Agenda Rural i Alimentació
- ICAEN: Institut Català de l'Energia
- DUN: Declaració Agrària
- CCPAE: Consell Català de la Producció Agrària Ecològica (CCPAE)